

Il Comune di Polverigi **INFORMA**



postazONE
contact
CN/ANI 1597/2010
Posteitaliane

PERIODICO DI INFORMAZIONE
DELL' AMMINISTRAZIONE
COMUNALE DI POLVERIGI

Anno 23° N. 1
GENNAIO 2014

- *TARES: come e perché?*
- *Pubblicato il libro su Mons. Ragnini*
- *Nasce la nuova Unione dei Comuni*

DIFFUSIONE GRATUITA A CURA DELL'AMMINISTRAZIONE COMUNALE A TUTTE LE FAMIGLIE DI POLVERIGI. IL GIORNALE È APERTO ALLA COLLABORAZIONE DEGLI ENTI E DELLE ASSOCIAZIONI DI VOLONTARIATO. I MANOSCRITTI, LE FOTOGRAFIE E GLI ARTICOLI NON SI RESTITUISCONO ANCHE SE NON PUBBLICATI. GLI ARTICOLI VANNO INDIRIZZATI A: COMUNE DI POLVERIGI, PIAZZA UMBERTO 1°, 60020 POLVERIGI. SPEDIZIONE IN ABBONAMENTO POSTALE ART. 2 COMMA 20 LETT. C LEGGE 662/96 DIV. CORR. D.C.I.

La parola al Sindaco

Abbiamo "festeggiato" da poco la fine di un 2013 oggettivamente complesso e difficile sotto molteplici punti di vista e ci troviamo ad affrontare l'inizio di un nuovo anno che mi e vi auguro comunque foriero di tutto ciò che desiderate, in particolare serenità e salute, senza ulteriori specificazioni. Con quali speranze, e con che certezze? Con che prospettive, reali e realistiche, per la nostra comunità? Con che desideri? Ebbene, nonostante nel momento in cui scrivo queste poche righe l'atmosfera festosa e per definizione piena di speranza del periodo natalizio mi induca verso un generale atteggiamento positivo e propositivo, non posso poi però fare a meno poi di... "risvegliarmi" - in ufficio, per strada, in casa, in paese, nella lettura dei giornali - in una quotidianità che sembra fare davvero di tutto per vanificare le buone intenzioni, le speranze e le prospettive di miglioramento. Sì, stiamo vivendo un momento difficile, con tanti problemi - da affrontare con sempre meno strumenti e risorse (credetemi, non è la solita ed ormai ricorrente "scusa dell'amministratore", perché non sono abituato a cercare alibi, ma ad operare per provare a risolvere i problemi) che hanno un denominatore comune: la difficile situazione creata dalla precarietà e dall'incertezza, soprattutto lavorative, dovuta a questa crisi del mondo del lavoro, che ha morso con forza anche il nostro territorio. Un "fatto quotidiano" che ci ha posto - come singoli cittadini e come Amministrazione - davanti a nuove e pressanti esigenze di accoglienza e solidarietà, che oggettivamente dovrebbero essere anteposte a tutto il resto e che esigono un approccio comune, improntato al servizio, alla disponibilità, al mettersi a disposizione, alla collaborazione, all'autocritica, alla costruzione di un percorso civico di crescita e maturazione, condiviso e condivisibile a prescindere dai "credi", al riconoscimento delle differenze, al "fare" per la comunità. Proprio il fare e la creazione delle condizioni giuste per farlo, dev'essere, l'obiettivo condiviso della nostra comunità per elevare la propria qualità della vita, nella consapevolezza però che le "regole del gioco" non possono essere né stravolte né bypassate, pena una pericolosissima tentazione

"anarchiceggiante" che, se magari può risolvere una singola situazione, non può essere però la base su cui poggiare il presente ed il futuro di una comunità. Mettiamoci tutti in gioco su questo. Già da...ieri! Rivalutando, nella piena libertà delle scelte individuali, quel concetto di rispetto che, a partire da noi stessi, è il lievito che fa crescere le "condizioni giuste", personali e civiche. Per questo fa male constatare il perdurare di atti di vandalismo e, consentitemelo, relativa conclamata stupidità, che fanno rabbia non tanto per l'atto in sé, ma proprio perché sono "l'antitesi" di quanto sopra. Impegniamoci ancora di più tutti quanti per far crescere una nuova cultura civica, all'insegna del rispetto. Non possiamo e non dobbiamo derubricare queste vigliaccherie (evidentemente compiute all'insegna di quell'"arroganza della gioventù" di cui tutti abbiamo avuto esperienza diretta) in... "semplici ragazzate", se vogliamo poi porci con credibilità di fronte a noi stessi, al prossimo ed al bene pubblico. In una lettera al Direttore di un famoso quotidiano nazionale, un cittadino scrive "...ogni gesto contro il degrado è una buona notizia quotidiana": come scrivo e ripeto spesso, però per fare questo dobbiamo rispolverare quella coscienza civica così ben riassunta nei valori costituzionali che troppo spesso sacrificiamo sull'altare dell'egoismo e, forse, di un perbenistico "quieto vivere". Ebbene, nel rivivere e riscoprire Polverigi anche attraverso la documentazione storica, appare evidente come il nostro paese possa davvero vantare storie, iniziative e persone votate all'esempio civico, facendo della forza dell'aggregazione e della solidarietà uno dei tratti distintivi più significativi: l'imperativo categorico, a prescindere dalle appartenenze ed i colori politici, è fare tesoro di questi esempi ed attualizzarli, per venire incontro alle forme di disagio familiare e giovanile, partendo dalla persona. Magari aiuterebbe anche immedesimarsi, in una sorta di gioco, per una volta, provando a stare al posto del nostro interlocutore, per provare a capire le ragioni e le motivazioni delle sue azioni. In questo momento difficile i sacrifici avranno senso solo se porteranno davvero ad un miglioramento



generale, che può essere possibile solo con la solita ricetta fatta di partecipazione, collaborazione, controllo e rispetto; ingredienti apparentemente semplici, ma il cui prodotto finito può risultare tristemente amaro, se non ben miscelato. In questa ultima parte della mia vita amministrativa avrei potuto proporvi un bilancio delle cose fatte (ma anche di quelle che non sono riuscito a fare...), di quelle fatte bene, ma anche di quelle fatte meno bene: solo gli... inconsapevoli hanno la certezza di avere sempre ragione. Altra cosa è l'essere convinti di agire per il bene comune con ragione e consapevolezza, con onestà intellettuale, anche negli errori. Spero tanto che in questi dieci anni di Amministrazione Comunale, l'impegno incondizionato, la dedizione quotidiana della Giunta tutta (che ringrazio pubblicamente) alla risoluzione dei problemi, la buona fede nelle scelte e l'amore per il nostro paese abbiano fatto breccia nei cittadini polverigiani. Spero vivamente che questa attenzione al bene pubblico che ha contraddistinto il nostro impegno amministrativo (la storia sarà giudice imparziale) possa contagiare anche chi andrà a succedermi. Sentirsi chiamare da tanti polverigiani il "nostro" Sindaco è stato e sarà il ricordo più vero e bello che porterò con me di questa meravigliosa, entusiasmante e gratificante esperienza nonostante, vi assicuro, le tante, tante preoccupazioni (permettetemi di chiamarle... in polverigiano... "rogne") che quotidianamente hanno assillato le mie notti. Grazie a tutti.

Massimino Paesani

Lista civica “Polverigi Domani”

Gruppo consiliare di maggioranza



Cari concittadini, questo numero del giornalino informativo del Comune è stato redatto all'inizio del 2014, ultimo anno di questa tornata amministrativa, infatti nella prossima primavera si andrà Consiglio Comunale del Comune di Polverigi. Tale concomitanza mi spinge, anziché alla consueta sintesi di quanto realizzato e all'illustrazione dei programmi amministrativi

per il futuro (sempre comunque doverosa) che sicuramente esprimeranno meglio di me i componenti della Giunta, ad analizzare un importante aspetto politico-culturale.

Personalmente ho avuto modo infatti di partecipare a precedenti amministrazioni del nostro Comune. Sicuramente lo spirito dei vari colleghi consiglieri che si sono avvicendati in questi anni è stato sempre improntato alla risoluzione delle varie problematiche.

Tuttavia, la situazione e le vicende dei rapporti fra Amministratori di altre realtà analoghe alla nostra mi ha fatto notare la peculiarità dell'attuale gruppo di maggioranza.

Infatti tutti i componenti, di eterogenea estrazione culturale, professionale nonché anagrafica, oltre che esprimere continuamente la volontà di partecipare attivamente alla soluzione delle proble-

matiche, impersona perfettamente uno spaccato della comunità Polverigiana.

Un tessuto socio-economico, quello del nostro paese, che si caratterizza con la predisposizione al volontariato, alla capacità di operare in sinergia, di tutte quelle doti che permettono la migliore riuscita delle iniziative del paese (feste, mostre, sagre, associazioni, ecc.) grazie appunto alla proficua collaborazione che si coglie nel vivere quotidiano.

Sicuramente ciò è dovuto alla capacità del nostro Sindaco di confrontarsi con tutte le realtà della comunità e della volontà di mettere sullo stesso piano tutti i cittadini e le relative esigenze.

Questa azione continua si è sviluppata dall'inizio dell'attività amministrativa nel 2009, sino al suo volgere conclusivo con la stessa determinazione e passione.

Il Capogruppo

I lavori in aula

Principali delibere approvate nelle sedute consiliari nel corso del 2013

Seduta del 20 dicembre 2012:

- Approvazione atto di indirizzo per la gestione associata delle funzioni comunali fondamentali;
- Approvazione schema di convenzione per la gestione in forma associata delle funzioni comunali fondamentali, tra i Comuni dell'Unione firmatari dell'atto d'indirizzo;

Seduta del 15 febbraio 2013:

- Approvazione del nuovo regolamento di contabilità;
- Approvazione regolamento spese di rappresentanza;

Seduta del 30 aprile 2013:

- Approvazione del rendiconto per l'esercizio finanziario 2012;
- Approvazione del regolamento tipo del gruppo comunale di volontariato di protezione civile;

Seduta del 18 giugno 2013:

- Costituzione della Centrale Unica di Committenza per i Comuni di Agugliano, Camerata Picena

e Polverigi - Approvazione dello schema di convenzione;

- Approvazione del regolamento per l'applicazione del nuovo tributo comunale sui rifiuti (Tares);

Seduta del 17 luglio 2013:

- Approvazione del programma triennale delle Opere Pubbliche 2013-2015;
- Approvazione del piano finanziario relativo alla gestione R.S.U. 2013 ai fini della determinazione della Tares e approvazione delle relative tariffe;
- Approvazione del Bilancio di previsione dell'esercizio 2013, della relazione previsionale e programmatica e del bilancio pluriennale per il periodo 2013-2015;

Seduta del 30 settembre 2013:

- Ricognizione sullo stato di attuazione dei programmi per l'esercizio 2013 e verifica della salvaguardia degli equilibri di bilancio;

- Ricognizione delle società partecipate dal Comune di Polverigi - Provvedimenti;

- Approvazione del nuovo Statuto dell'Unione dei Comuni di Agugliano, Camerata Picena e Polverigi;

Seduta del 28 novembre 2013:

- Variazione di assestamento generale di bilancio;
- Accordo tra società Multiservizi Spa ed Estra Spa per la costituzione di una nuova compagnia operante nei settori della distribuzione e vendita gas naturale. Atto di indirizzo con fissazione dei principi base dell'operazione;

Seduta del 20 dicembre 2013:

- Approvazione della convenzione tra il Comune e l'Opera Pia Lesti per il finanziamento della scuola dell'infanzia;
- Approvazione Piano di Emergenza Comunale di Protezione Civile - Aggiornamento;

Tassazione invariata, più fondi al sociale

Ecco le scelte che hanno caratterizzato il bilancio di previsione 2013

Per il secondo anno consecutivo, le incertezze normative e finanziarie che stanno caratterizzando questo difficile momento della nostra economia, hanno fatto sì che la quasi totalità dei Comuni italiani, si sia trovata ad approvare il bilancio di previsione 2013 a metà anno.

Nel nostro caso l'approvazione è avvenuta nella seduta di Consiglio del 17 luglio, è qui di seguito trovate uno stralcio della relazione previsionale, dal quale si può evincere che la chiusura in pareggio, per quanto concerne la parte corrente, è avvenuta attorno ai 2.780.000,00 €.

Ma entrando nel vivo dei numeri che hanno caratterizzano il bilancio di previsione 2013, c'è da sottolineare sin da subito che tutti quanti i servizi e le attività svolte negli scorsi anni, sia in ambito sociale, che ambientale, che sportivo, che culturale e dell'istruzione, sono stati sostanzialmente garantiti, a tariffe invariate, incrementando comunque la capienza dei capitoli destinati ad interventi nel settore sociale.

Infatti le scelte operate per giungere alla chiusura in pareggio del Bilancio, sono state tutte quante basate, visto il particolare momento di difficoltà finanziaria delle attività economiche e delle famiglie, al minor impatto possibile sul fronte della tassazione, e all'incremento, nei limiti che ci consentiva il nostro budget, dei fondi destinati agli interventi sociali.

Per tali motivazioni abbiamo deciso di non aumentare le aliquote IMU (*precisiamo che oltre a noi, solo altri 2 comuni su 49 della nostra Provincia, hanno lasciato invariate le aliquote base*), l'Addizionale Irpef, nonché le tariffe dei servizi a domanda individuale. Sono stati inoltre finanziati il Fondo Regionale di Garanzia per agevolare l'accesso

al credito delle nostre imprese, il fondo per l'accesso al microcredito familiare e aumentato del 50% il fondo destinato ai voucher lavorativi per i soggetti indigenti. Sul fronte delle entrate, indubbiamente sono da segnalare in negativo le ulteriori restrizioni che abbiamo subito alla voce "trasferimenti statali", sia direttamente che indirettamente. E così dopo i 50.000 € decurtati nel 2012, a seguito del decreto sulla Spending Review, i trasferimenti nel 2013 sono stati ridotti di ulteriori 50.000 €, senza dimenticare che con l'entrata in vigore della Tares è stata abolita l'addizionale "ex Eca", la quale era connessa alla riscossione della Tarsu, e che per le casse comunali comportava un gettito di circa 40-45.000 €. In buona sostanza parliamo di circa 90.000,00 € in meno di entrate (tagli statali), rispetto allo scorso esercizio finanziario, sempre nella

speranza che il Governo, abolendo il pagamento dell'IMU sulla prima casa, trasferisca ai Comuni non meno di quanto avevano preventivato di incassare in sede di redazione del bilancio di previsione.

Ad ogni buon conto, il pareggio di bilancio, è stato raggiunto principalmente grazie alla scadenza di rate di mutui pregressi ed alcune maggiori risorse, come ad esempio quelle derivanti dall'impianto fotovoltaico situato presso il palazzetto dello sport.

Discorso a parte merita la Tares, la tassa sui rifiuti, le cui entrate non hanno alcun riflesso sui costi dei servizi generali, ma devono per legge coprire al 100% il costo del servizio di raccolta e smaltimento rifiuti. Ma su tale questione abbiamo dedicato un approfondimento nelle pagine seguenti.

FONTI DI FINANZIAMENTO (Bilancio corrente)

La spesa corrente e gli equilibri di bilancio

L'ente non può vivere al di sopra delle proprie possibilità per cui il bilancio deve essere approvato in pareggio. Le previsioni di spesa, infatti, sono sempre fronteggiate da altrettante risorse di entrata. Ma utilizzare le disponibilità per fare funzionare la macchina comunale è cosa ben diversa dal destinare quelle stesse risorse al versante delle opere pubbliche. Sono diverse le finalità ed i vincoli. La tabella a lato divide il bilancio nelle varie componenti e distingue le risorse destinate alla gestione (bilancio corrente), alle spese in C/capitale (investimenti) e alle operazioni finanziarie (movimento fondi e servizi C/terzi).

Le risorse per garantire il funzionamento

Come ogni altra entità economica destinata ad erogare servizi, anche il comune sostiene dei costi, sia fissi che variabili, per far funzionare la struttura. Il fabbisogno richiesto dal funzionamento dell'apparato - come gli oneri per il personale (stipendi, contributi...), l'acquisto di beni di consumo (cancelleria, ricambi...), le prestazioni di servizi (luce, gas, telefono...), unitamente al rimborso di prestiti - necessitano di adeguati finanziamenti. I mezzi destinati a tale scopo hanno una natura ordinaria, come i tributi, i contributi in C/gestione, le entrate extra tributarie. È più raro il ricorso a risorse di natura straordinaria.

Fabbisogno 2013			2.1
Bilancio	Entrate	Uscite	
Corrente	2.779.728,00	2.779.728,00	
Investimenti	408.700,00	443.700,00	
Movimento fondi	285.000,00	250.000,00	
Servizi conto terzi	731.000,00	731.000,00	
Totale	4.204.428,00	4.204.428,00	

La nuova unione a tre

Gestione associata dei servizi: pronti a partire

Le ultime novità legislative contenute nella legge di stabilità 2014, hanno previsto una mini proroga per l'esercizio obbligatorio delle funzioni fondamentali per i comuni sotto i 5.000 abitanti. Infatti non sarà più il 1 gennaio la data di inizio di questa nuova gestione, bensì il 30 giugno 2014 per ulteriori tre funzioni e il 31 dicembre 2014 per le restanti tre (ora sono gestite con gli altri comuni le sole funzioni di polizia municipale, catasto e protezione civile, mentre ai sensi di legge dovranno passare all'Unione quelle di amministrazione, gestione finanziaria e contabile; dei servizi pubblici e trasporto pubblico; di pianificazione urbanistica; di gestione raccolta e smaltimento rifiuti (compresa la riscossione tributi); servizi sociali; edilizia scolastica e servizi scolastici). Detto ciò, le Amministrazioni Comunali di **Agugliano, Camerata Picena e Polverigi** si sono comunque mosse, già da tempo, sulla via che porta alla nuova Unione a

tre, che dovrà poi gestire tutte quante le funzioni e i servizi che oggi vengono svolti dai singoli comuni. Infatti dal 1 gennaio, visti i recessi di Offagna e Santa Maria Nuova, dovuti a scelte politico-strategiche basate principalmente sull'appartenenza ad ambiti sociali e scolastici differenti rispetto agli altri comuni, l'Unione cambierà veste ed organizzazione. Nel frattem-



po lo scorso autunno si è provveduto ad approvare il nuovo Statuto dell'Unione, ed è in via di definizione la pianta organica (dotazione del personale) del nuovo ente, che andrà poi discussa con le organizzazioni sindacali, e in questi giorni stiamo definendo con le Amministrazioni di Agugliano e

Camerata Picena la logistica (collocazione degli uffici), l'allineamento dei software gestionali e l'organizzazione sui territori dei servizi e degli sportelli. Una volta terminata la fase di riorganizzazione complessiva, sarà nostra cura organizzare un incontro pubblico dove illustrare alla cittadinanza le novità e le modalità organizzative della nuova Unione dei Comuni. Ad ogni modo, come già ricordato altre volte, la gestione obbligatoria delle funzioni fondamentali, rappresenta una svolta epocale nel gestire e fornire servizi ai cittadini, che è bene evidenziare, segna comunque un punto di non ritorno sotto l'aspetto organizzativo ed istituzionale dei piccoli comuni. Noi siamo pronti a raccogliere ed affrontare questa sfida, che sicuramente saremo in grado di superare e vincere se vi sarà collaborazione da parte di tutti i cittadini.

Polizia Locale: un 2013 al servizio della comunità

La Polizia locale è tra i principali attori posti a garanzia di un ordinato svolgimento della vita cittadina, preposta a regolare il traffico e a contrastare i comportamenti di guida rischiosi, impegnata a tutelare i consumatori e a garantire il rispetto delle regole del commercio e del rispetto dell'ambiente, impegnata altresì, alla tutela del benessere degli animali, incaricata a contrastare l'abusivismo in genere e deputata a presidiare lo spazio pubblico per garantire sicurezza nei centri abitati e nel territorio. Durante l'anno 2013 l'impegno è stato quello di aumentare la presenza sul territorio e l'efficacia dell'azione preventiva, congiunta alla necessaria azione repressiva, dando risposte anche ai nuovi bisogni della cittadinanza che sono emersi nel corso dell'anno. Durante il periodo estivo è stato assicurato anche un turno serale, compresa la domenica. Gli uffici sono aperti al pubblico dalle ore 11 alle ore 13 da lunedì a sabato e durante le ore di chiusura il centralino devia le chiamate sul cellulare del capo pattuglia.

La complessità delle attività che fanno capo alla funzione di polizia locale richiede una professionalità adeguata e la certezza giuridica dei propri poteri. E' altresì importante

sapersi rapportare con le persone, anche in situazioni potenzialmente conflittuali, essere consapevoli del proprio ruolo, saper conquistare la fiducia dei cittadini ed essere aperti all'innovazione; sono tutte qualità proprie dell'operatore di Polizia Locale, che richiedono un'adeguata formazione. Oltre all'obbligatorio corso di addestramento inerente il porto dell'arma, nell'anno 2013 abbiamo partecipato a 12 corsi della Scuola di Formazione della Regione Marche e 7 giornate formative organizzate da altri enti.

Alcuni dati sulle attività svolte su tutti i 5 Comuni nell'anno 2013 :
472 Verbali per infrazioni al Codice della Strada. **51 Verbali** per infrazioni al Regolamento di Polizia Urbana, Regolamento gestione rifiuti e altre leggi (cani, commercio, ambiente). **Gli incidenti stradali** rilevati sono stati **44** di cui solo due con feriti gravi (prognosi riservata) (13 nel territorio del Comune di Polverigi). Nei vari posti di controllo sono stati controllati **493 veicoli**. **20** sono state le **notizie di reato** inviate in Procura di cui **3** per guida senza patente, **3** per fuga da incidente stradale, **2** per abusi edilizi, **2** per lesioni colpose, **2** per guida in stato d'ebbrezza, **2** per

stalking, per violenza privata, 1 per inquinamento ambientale. Sono stati effettuati n. 4 T.S.O. (Trattamenti Sanitari Obbligatoriosi) in cui è richiesto espressamente dall'ASUR l'intervento della Polizia Locale. Sono state redatte 59 denunce per smarrimento o furto di documenti e 55 sono i pareri rilasciati per l'apertura di passi carrabili o le occupazioni di suolo pubblico. La Polizia Locale è inoltre costantemente impegnata con i Servizi Sociali ed ha effettuato n. 3 accompagnamenti di minori in altrettante comunità o case famiglia. L'impegno della Polizia Locale è rivolto anche al disbrigo delle pratiche commerciali per i 5 mercati settimanali e alle 7 fiere annuali presenti nel territorio dell'Unione.

Polizia Locale
 Tel. 071 907557
 comandante@unioneicastelli.it
 www.unioneicastelli.it



Parliamo di TARES

In questi ultimi mesi, uno degli argomenti che ha, giustamente, monopolizzato l'interesse dei cittadini è stato quello relativo alla nuova tassa sul servizio rifiuti, ossia la TARES. Tale attenzione era dovuta alla preoccupazione di dover sostenere dei pesanti rincari, come per alcuni è poi effettivamente avvenuto. Proviamo a spiegarne i motivi: il nuovo sistema di calcolo delle tariffe si fonda sul principio, emanato dalla Comunità Europea e ripreso dal decreto "Salva Italia", per cui "chi più inquina più paga", pertanto il calcolo della nuova tariffa si basa sulla presunta produzione di rifiuti, differente per ogni categoria di utenza.

Partiamo dall'inizio:

1) Attraverso la TARES va coperto il 100% del costo del servizio rifiuti (mentre prima eravamo attorno al 95%), comprensivo anche dei costi amministrativi e gestionali ad esso correlati, senza che però i soldi incassati con le tariffe possano coprire altre spese generali.

2) Il costo del servizio è lievitato, rispetto al 2012, a causa del passaggio al sistema di raccolta "Porta a Porta" per l'intero anno 2013, mentre nell'anno precedente il sistema era stato attivato solamente dal mese di giugno.

3) Una delle prime conseguenze del principio "chi più inquina più paga" è la netta separazione delle modalità di calcolo della tassa tra le utenze domestiche (abitazioni civili) e quelle non domestiche (attività commerciali, artigianali ed industriali) che, per il nostro Comune, corrispondono rispettivamente al 83% e il 17%, sulla base dei precedenti dati storici. Pertanto il costo annuo dell'intero servizio, che a Polverigi si aggira sui 500.000 ero, viene suddiviso tra le due tipologie di utenze sulla base di a tali per-

tuali.

4) I coefficienti di presunta produzione di rifiuti sono stabiliti dal decreto Ministeriale 158/99, che suddivide la tariffa in una parte fissa, legata alla superficie dell'immobile, e una variabile, collegata al numero degli occupanti (nel caso delle domestiche), oppure alla tipologia di attività, che nelle non domestiche, è suddivisa in 21 categorie, sulla base della classificazione desunta dal codice Ateco.

5) La suddivisione delle categorie non domestiche è molto più dettagliata rispetto alla precedente e maggiormente aderente alla tipologia di attività svolta, ma questo può comportare notevoli incrementi di costo per quelle categorie di esercizi che potenzialmente producono più rifiuti

6) Va inoltre ricordato che il nuovo sistema di raccolta è stato introdotto per poter raggiungere i livelli di Raccolta Differenziata imposti per legge, ossia del 65% l'anno (attualmente siamo attorno al 69%). Tra i vari sistemi di gestione in uso, il "Porta a Porta", in tutte le realtà in cui è applicato, è quello che si è dimostrato maggiormente in grado di garantire il rispetto del raggiungimento di tali percentuali. Purtroppo, con il sistema dei cassonetti stradali, nonostante vi fossero ben 25 Isole ecologiche sparse sul territorio comunale, non siamo mai riusciti a superare il 30%. Per quanto riguarda invece il sistema di tassazione, altre modalità di applicazione che si basano sulla produzione accertata dei rifiuti di ogni utente, come la cosiddetta "Tariffa puntuale", potrebbero forse risultare più eque e mirate e portare anche ad una diminuzione della produzione totale di rifiuti, ma vanno poi rapportate al costo economico che esse richiederebbero. Pertanto va

approfondito il maggior onere in attrezzature, tempi di raccolta, sistemi di gestione, etc. L'eventuale introduzione di nuove tecnologie dovrà comunque avvenire in maniera graduale, dopo una attenta analisi delle varie realtà del territorio, che solo attraverso il sistema "Porta a Porta" è possibile evidenziare. La vera soluzione sta nella riduzione del costo totale del servizio, che passa attraverso una minor produzio-

ne totale di rifiuti, la realizzazione degli impianti di trattamento e valorizzazione (attraverso il Consorzio ATA, formato da tutti i Comuni), la sempre maggiore differenziazione della parte riciclabile ed il recupero e riuso dei materiali ancora in buono stato.

L'Amministrazione Comunale si è mossa da tempo in questa direzione, dapprima, come detto, con l'incremento delle Isole ecologiche stradali, poi con il passaggio al sistema "Porta a Porta" e la realizzazione di un Centro Ambiente attrezzato e custodito, con l'incentivazione al compostaggio domestico ed infine con l'imminente realizzazione di un Centro del Riuso in via dell'Industria, in cui i cittadini di Polverigi potranno portare o prelevare oggetti e materiali ancora un buono stato, in maniera controllata e regolamentata, che potranno poi essere riutilizzati da chi ne ha necessità. Un altro piccolo contributo alla riduzione dei rifiuti è la realizzazione in via S. Antonino Martire di un distributore automatico di acqua alla spina, che utilizza l'acqua del nostro acquedotto pubblico. Sicuramente la gestione dell'intero ciclo dei rifiuti, dalla loro creazione allo smaltimento finale, rappresenta una problematica e una sfida legata ai nostri tempi e al tipo di società in cui viviamo ed operiamo, cui tutti abbiamo contribuito a realizzare. Pertanto solo con la consapevolezza e l'aiuto di tutti si potranno individuare le soluzioni migliori per cercare di diminuire la produzione di rifiuti, che oggi è pari a 345 kg/anno per ogni polverigiano.

(Precisiamo che la quota di 0.30€/mq è una tassa statale, che se pur richiesta in sede di pagamento del conguaglio Tares, non viene riscossa dall'amministrazione comunale ma direttamente dallo stato.)

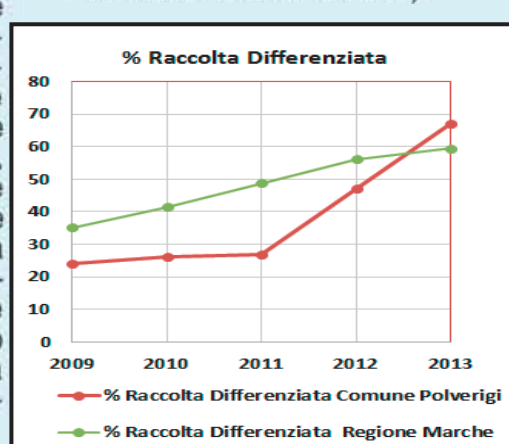
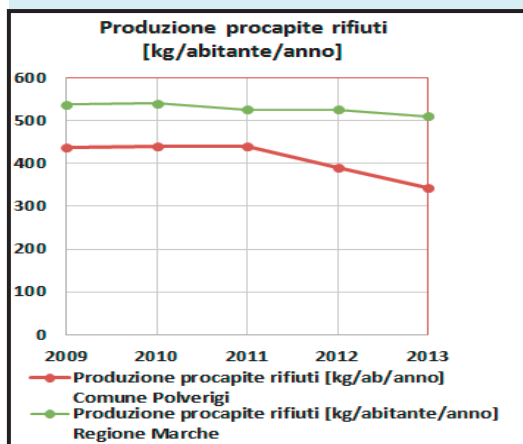

Riduzioni ed agevolazioni TARES

Il Regolamento Comunale per l'applicazione della TARES, approvato nella seduta del Consiglio del 18/06/2013, prevede riduzioni dal pagamento del tributo per particolari situazioni d'uso degli immobili o di situazioni disagio economico e sociale. Le riduzioni interessano generalmente la sola parte variabile del tributo, e si applicano con le seguenti modalità:

UTENZE DOMESTICHE

a) - del 20% per le abitazioni tenute a disposizione per uso stagionale od altro uso limitato e discontinuo, a condizione che non venga ceduto in locazione o in comodato;

b) - del 20% per i locali diversi dalle abitazioni ed aree scoperte operative, adibiti ad uso stagionale o ad uso non continuativo, ma ricorrente, risultante da licenza od autorizzazione rilasciata dagli organi competenti.

c) del 10% per gli immobili rurali condotti da imprenditori agricoli, con esclusivo riferimento alla parte abitativa;

d) del 20% per le abitazioni dei nuclei familiari residenti, composti esclusivamente da persone in età superiore ai 65 anni, sole o con coniuge pure in età superiore ai 65 anni, a condizione che siano titolari di un reddito complessivo annuo familiare non superiore a Euro 12.911,42 e non siano proprietari di altri beni immobili oltre all'abitazione oggetto della riduzione;

e) del 10% alle utenze domestiche che abbiano avviato il compostaggio dei propri scarti organici i fini dell'utilizzo in proprio del materiale prodotto;

UTENZE NON DOMESTICHE

La tariffa è ridotta, limitatamente alla quota variabile, per le utenze

non domestiche che si avvalgono di altro gestore privato, non conferendo al servizio pubblico rifiuti speciali, anche se classificati come assimilabili agli urbani. Le percentuali di riduzione, sulla base delle quantità recuperate, possono essere applicate solo nel caso in cui tali rifiuti rientrino nei parametri qualitativi e quantitativi previsti per legge e che siano effettivamente destinati al recupero:

AGEVOLAZIONI PARTICOLARI

In particolare situazioni di disagio, debitamente documentate dai Servizi Sociali del Comune, per le abitazioni occupate da persone in condizioni di accertata indigenza è prevista la riduzione dell'importo dovuto, in rapporto alla somma stanziata a tale scopo nel bilancio comunale, che per l'anno 2013 è di 6.500 €. L'ammontare della riduzione è parametrato al reddito ISEE e alla composizione del nucleo familiare, ed è stato stabilito con la delibera di giunta n. del 4/12/2013.

L'avviso per presentare le domande è stato pubblicato sul sito istituzionale e sulle bacheche comunali.

Di seguito una tabella sintetica delle tipologie di agevolazioni previste e le tariffe del nostro comune suddivise tra domestiche e non domestiche.

Utenze domestiche		
N° componenti nucleo familiare	Tariffa Fissa €/mq	Tariffa variabile €
1	0,50	71,56
2	0,56	128,81
3	0,62	145,99
4	0,67	186,06
5	0,71	207,53
6 o più	0,73	243,32

Utenze non domestiche				
Cat	Descrizione	Tariffa Fissa	Tariffa variab.	Tot. € al mq
1	Musei, biblioteche, scuole, associazioni, luoghi di culto	0,50	0,89	1,39
2	Campeggi, distributori carburanti	0,64	1,14	1,78
3	Stabilimenti balneari	0,47	0,84	1,31
4	Esposizioni, autosaloni	0,37	0,66	1,03
5	Alberghi con ristorante	1,12	2,00	3,12
6	Alberghi senza ristorante	0,64	1,14	1,78
7	Case di cura e riposo	0,72	1,29	2,01
8	Uffici, agenzie, studi professionali	0,82	1,46	2,28
9	Banche ed istituti di credito	0,40	0,71	1,11
10	Negozi abbigliamento, calzature, libreria, cartoleria, ferramenta e altri beni durevoli	0,83	1,48	2,31
11	Edicola, farmacia, tabaccaio, plurilicenze	0,90	1,61	2,51
12	Attività artigianali tipo botteghe (falegname, idraulico, fabbro, elettricista parucchiere)	0,75	1,35	2,10
13	Carrozzeria, autofficina, elettrauto	0,90	1,59	2,49
14	Attività industriali con capannoni di produzione	0,66	1,18	1,84
15	Attività artigianali di produzione beni specifici	0,75	1,35	2,10
16	Ristoranti, trattorie osterie, pizzerie	3,78	6,72	10,50
17	Bar, caffè, pasticceria	2,89	5,14	8,03
18	Supermercato, pane e pasta, macelleria, salumi e formaggi, generi alimentari	1,72	3,06	4,78
19	Plurilicenze alimentari e/o miste	1,80	3,21	5,01
20	Ortofrutta, pescherie, fiori e piante	4,96	8,83	13,79
21	Discoteche, night club	1,19	2,12	3,31

Regolamento comunale TARES	Tipologia nucleo familiare	Indicatori ISEE da 0 a 5000,00	Indicatori ISEE da 5001,00 a 7.500,00	Indicatori ISEE da 7501,00 a 10.000,00
Art. 26 comma 3	Nucleo familiare, composto da una o più persone, in particolari situazioni di indigenza, documentate dai Servizi Sociali del Comune	riduzione del 50%	riduzione del 33%	
Art. 26 comma 3	Nucleo familiare con figli minori, in particolari situazioni di indigenza, documentate dai Servizi Sociali del Comune	riduzione del 65%	riduzione del 40%	riduzione del 33%
Art. 26 comma 3	Componente nucleo familiare portatore di handicap, attestato ai sensi L. 104/92	riduzione del 70%	riduzione del 50%	riduzione del 35% (*)

(*) Nel caso di nucleo familiare con portatore di handicap grave, titolare di assegno di accompagnamento, il limite dell'ISEE passa da 10.000 a 13.000 €

Opere realizzate ...nonostante il patto di stabilità

Con l'entrata in vigore nel 2013 del rispetto del Patto di Stabilità anche per i piccoli comuni (quelli sotto i 5.000 abitanti), le possibilità da parte delle Amministrazioni Comunali nel poter realizzare investimenti si sono fortemente ridotte, a causa appunto dell'obbligo del raggiungimento dei saldi positivi di bilancio e della contabilità di cassa relative alle opere pubbliche, imposte dal Governo.

Malgrado questi nuovi limiti, l'Amministrazione è riuscita a realizzare, grazie ad una corsa contro il tempo nel periodo estivo, i lavori di messa in sicurezza del plesso della scuola media di Via Santa Caterina, a seguito delle prescrizioni contenute nel certificato di vulnerabilità sismica, redatto da tecnici specialisti appositamente incaricati dal Comune ad inizio 2013.



Interventi Scuola Media

Inoltre sono state ultimate le asfaltature in via Matteotti e via Marconi, che erano state preventivate nei programmi degli scorsi anni, ma che per motivi legati appunto all'imminente entrata in vigore del Patto di Stabilità, dal 2012 sono stati posticipati a quest'anno.



Asfaltatura via Matteotti e via Marconi

Sono stati realizzati interventi di manutenzione straordinaria del campo polivalente nella frazione di Rustico, con lavori di regimazione delle acque, sistemazione della scarpata ed asfaltatura dell'area antistante il Centro Sociale, per un importo di 37.000 €.



Area verde di Rustico

Sono terminati, dopo uno stallo dovuto al rinvenimento di nuovi pozzi e dei pareri della Sovrintendenza delle Belle Arti, i lavori di sistemazione e recupero delle Fonti del Bagno, i quali giovani ricordarlo hanno goduto di un apposito finanziamento europeo destinato in maniera specifica al recupero delle fonti antiche. Le Fonti del Bagno, hanno una valenza storica per il nostro territorio di notevole importanza, infatti vengo-

no fatte risalire almeno al 1500 d.C., in quanto risulta dai documenti che proprio in quel periodo veniva imposto alla popolazione una tassazione particolare, in modo da poterle riparare.



Ristrutturazione Fonti Bagno

Infine sono iniziati in Via Sant'Antonino Martire, i lavori per l'insediamento di una fontanella pubblica, dalla quale poter prelevare acqua naturale e frizzante alla spina, al fine di cercare di ridurre il consumo di acqua in bottiglia e conseguentemente della produzione di rifiuti. Per il momento sono stati realizzati la base di appoggio e gli allacci, nei primi mesi dell'anno dovrà poi essere posizionata e collegata la fontanella.



Distributore acqua pubblica

Energia dal sole

Sono stati completati i lavori per l'installazione dei pannelli solari fotovoltaici sopra il tetto della scuola materna Colorella e presto l'impianto, della potenza di 64 kW, potrà entrare in funzione. Attraverso questa opera, realizzata con fondi Comunali e un contributo Regionale, ed affiancato a quello geotermico già in funzione (nel sottosuolo) e a quello per il solare termico (sulla copertura), si potrà raggiungere l'obiettivo finale che l'Amministrazione Comunale si era data, ossia la completa autosufficienza energetica dell'intero edificio, senza costi aggiuntivi e senza alcuna emissione di gas in atmosfera.



Presentato il progetto preliminare della nuova scuola

Ora la variante urbanistica e la ricerca di finanziamenti pubblici

Lo scorso 13 giugno, presso la sala Consiliare si è tenuta la presentazione del progetto preliminare della nuova scuola elementare, redatto dall'ufficio tecnico della Provincia di Ancona.

Collocato nell'area al confine con il Comune di Agugliano, l'edificio si sviluppa su due piani. Il piano terra risulta essere di 2300 mq, mentre il piano primo, più ampio, sarà di circa 2600 mq. L'ingresso principale sarà collocato al piano superiore.

In sede di progettazione, avvalendoci anche dei suggerimenti della direzione didattica, si è ipotizzata la realizzazione di un complesso scolastico completo di tutti i laboratori e i servizi necessari ad una scuola moderna e funzionale, con un dimensionamento degli spazi complementari, come ad esempio palestra ed aula magna, ben al di sopra degli standard ministeriali. Ad ogni modo, in questa fase preliminare è stato previsto che la struttura possa ospitare una palestra, un refettorio, un'aula magna, la segreteria didattica, 15 aule più biblioteca e laboratori.

Certamente il costo complessivo, che comprende anche la realizzazione di un impianto fotovoltaico, rappresenta in questo momento una cifra inarrivabile per le casse comunali, in quanto parliamo di oltre 6 milioni di euro.

Per tali motivi è stato chiesto alla Provincia di suddividere il progetto

in stralci funzionali, e quindi la costruzione del solo edificio scolastico (esclusi quindi palestra, refettorio ed aula magna), ammonterebbe a poco più di 3.500.000,00 €, che comunque rappresentano un costo difficilmente sostenibile con le sole risorse del bilancio comunale.

Ecco allora la necessità di approvare un progetto preliminare, in quanto è solo attraverso questo elaborato che è possibile richiedere finanziamenti pubblici e privati, che come detto diventano indispensabili per la realizzazione dell'opera.

Non a caso, l'Amministrazione Comunale appena approvato il progetto, ha già partecipato al bando ministeriale che destinava l'edilizia scolastica solo 38 milioni di euro su scala nazionale, con il paradosso per il nostro Comune, che tutti i bandi sinora pubblicati, compreso quello di settembre della Regione Marche, sono finalizzati a porre rimedio a quello che è il vero problema dell'edilizia scolastica in Italia, ossia quello della messa a norma degli edifici. Le scuole di Polverigi, nello specifico le elementari, hanno sì problemi di spazi, ma sicuramente non hanno (comprese le medie e la materna) quello del rispetto delle norme antisismiche (l'ultimo intervento, a seguito dello studio sulla vulnerabilità sismica, lo abbiamo realizzato pochi mesi fa durante la

pausa estiva, presso il plesso di Santa Caterina). Questo aspetto, ossia di aver investito, l'attuale Amministrazione come le precedenti, nella sicurezza degli edifici scolastici, ci sta penalizzando nella ricerca di finanziamenti pubblici, che appunto privilegiano la messa in sicurezza piuttosto che la realizzazione di nuove strutture legate alla carenza di spazi.

Ciò detto, l'Amministrazione ha comunque avviato l'iter burocratico per effettuare una variante al PRG, per adeguare ai fini urbanistici l'area al confine con Agugliano, individuata come idonea ad ospitare la futura scuola, destinandola a zona per servizi.

Certamente, anche a seguito della normativa statale che impone la gestione obbligatoria di tutte quante le funzioni fondamentali dei comuni, compresa l'edilizia scolastica, riteniamo che le future Amministrazioni Comunali di Polverigi, Agugliano e Camerata Picena, che saranno tutte rinnovate la prossima primavera, dovranno affrontare in maniera approfondita la possibilità di trovare una sintesi e quindi forme di collaborazione e di condivisione sia sulle tipologie degli interventi nell'edilizia scolastica (che ognuno degli enti ha la necessità di realizzare) che sulle difficoltà comuni di reperire le risorse finanziarie per attuarli.

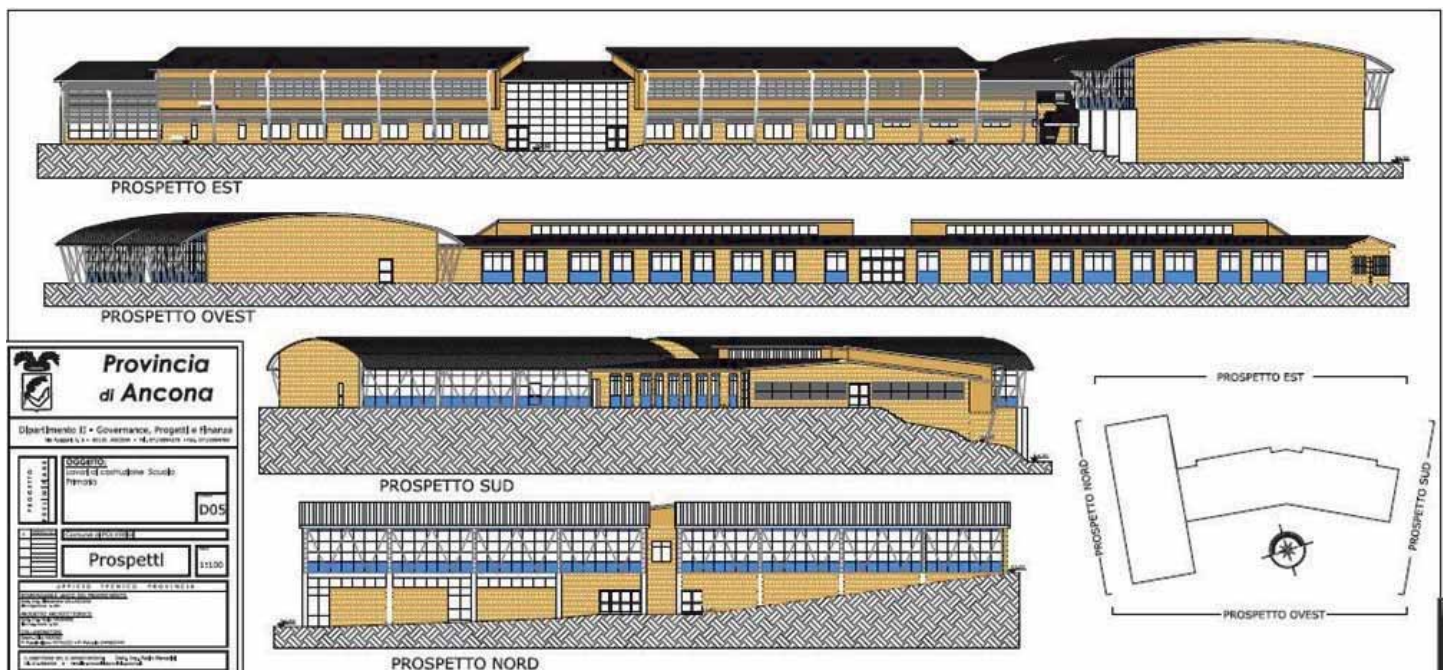

Provincia di Ancona	
Dipartimento II - Governance, Progetti e Istruzione	
PROGETTO	D05
PROSPETTI	11.00

Le iniziative messe in atto nel sociale

Il particolare momento di difficoltà economica che molte famiglie stanno attraversando, ha fatto sì che al fine di tutelare quei diritti costituzionalmente garantiti come il diritto al lavoro, allo studio e alla salute, in definitiva la dignità della persona, l'Amministrazione Comunale ha messo in campo delle iniziative a volte consolidate nel tempo, a volte innovative, nei limiti delle risorse finanziarie disponibili, per cercare di dare delle risposte a quei cittadini che necessitano di un sostegno.

Qui di seguito un elenco sintetico degli strumenti attivati.

VOUCHER LAVORATIVI

Oramai da tre anni viene emanato un bando al quale possono partecipare i cittadini con una difficile situazione economica e/o familiare, valutata attraverso il reddito ISEE e una relazione dell'assistente sociale, nel quale vengono offerte ore di lavoro da prestare all'Amministrazione Comunale e retribuite con dei voucher lavorativi di 10 €/ora. Nel bilancio 2013, tale fondo è stato aumentato del 50%.

COLLETTA ALIMENTARE

Purtroppo in questi ultimi anni sta aumentando il numero di famiglie che si rivolge al Comune o direttamente alla Caritas (sede di Agugliano) per chiedere aiuto non più e non solo per reperire calzature ed abbigliamento, bensì pacchi viveri. Per questo, a seguito anche di una riduzione dei contributi alle Caritas, è stata attivata per il secondo anno

consecutivo la "Colletta Alimentare", che in questa edizione ha visto anche la partecipazione dell'Istituto Comprensivo e si è tenuta dal 9 al 16 dicembre. Ogni pacco di pasta, scatoletta di tonno, barattolo di fagioli o pacco di farina e zucchero raccolto, aiuterà concretamente famiglie del nostro territorio.

Questa iniziativa, è stata preceduta nel mese di settembre, dalla raccolta e distribuzione gratuita di frutta e verdure presso i terreni di proprietà dell'azienda agraria dell'Università di Ancona, siti presso il Molino di Agugliano, che ringraziamo per il dono fatto.

SOSTEGNO ALLA FAMIGLIA

Come ogni anno sono stati emanati i bandi ai sensi della l.r. 30/1998 per il sostegno alla famiglia, ai sensi della l.r.431/98 per il sostegno degli affitti e ai sensi del r.d. 718/26 per il sostegno alla maternità ed infanzia, per concedere dei contributi economici alle famiglie in situazione di disagio.

BORSA di STUDIO

E' stato istituito ex-novo una borsa di studio da assegnare agli alunni meritevoli frequentanti le scuole medie e i primi anni delle superiori (ossia l'età dell'obbligo scolastico) in relazione alle condizioni economiche del proprio nucleo familiare. In questo caso un ringraziamento davvero particolare va alla famiglia Cerini, che in memoria di un caro congiunto ha deciso di finanziare tale iniziativa, consentendo quindi l'assegnazione di ben quattro borse

di studio, da 500€ ciascuna.

AGEVOLAZIONI TARES

Con l'entrata in vigore della Tares, visti anche gli aumenti della tassa che in alcuni casi sono stati sensibili, è stata introdotta per la prima volta la possibilità di ricevere agevolazioni sul pagamento della tassa sui rifiuti (sotto forma di rimborsi) per quelle famiglie in difficoltà finanziaria, risultante dal reddito ISEE e monitorate dai servizi sociali.

MICROCREDITO

Questo strumento innovativo, serve per erogare piccoli prestiti a famiglie che hanno difficoltà temporanee e devono sostenere spese alle quali non riescono a far momentaneamente fronte (bollette, tasse scolastiche, acquisto accessori e strumenti sanitari, ect..). L'iniziativa si avvale della collaborazione della Caritas e della Bcc di Filottrano, con le quali verrà stipulata apposita convenzione. Polverigi, è il primo Comune nella Provincia di Ancona ad attivare questo metodo agevolato di finanziamento, grazie ad un fondo di garanzia stanziato nel bilancio 2013.

Parimenti è stata stanziata una somma a favore della Società Regionale di Garanzia delle Marche, per agevolare l'accesso al credito delle piccole e medie imprese del nostro Comune.

Questi ultimi due progetti verranno presentati alla cittadinanza e alle imprese sabato 1 febbraio alle ore 17:00 presso la Sala Consiliare.

COME AIUTARE IL TESSUTO SOCIO-ECONOMICO DEL PAESE

Microcredito alle famiglie e Fondo di Garanzia per agevolare le imprese nell'accesso al credito

Sabato 1 febbraio
ore 17,00 – Sala Consiliare
Con la partecipazione di:

Luciano Saraceni (Presidente BCC Filottrano)
Simone Breccia (Responsabile Caritas)
Giorgio Cippitelli (Presidente SRGM)

l'Arcivescovo di Ancona, **Mons. Edoardo Menichelli**



I vincitori delle borse di studio

Centro Sociale "L'Iniziativa"

Abbiamo terminato l'anno 2013 con la consapevolezza di aver cercato, e continueremo a farlo, di fornire ai nostri Soci qualche ora di distrazione dai momenti difficili che stiamo attraversando a causa di questa crisi, che ci costringe lesinare i pochi euro ancora a disposizione. Momenti di svago grazie alle Iniziative che il Centro Sociale ha messo in piedi per i propri soci.

Attività che è stato possibile portare avanti grazie ad un gruppo di volontari sempre più numeroso, che è di supporto e di aiuto al Comitato di gestione. Un gruppo misto, formato da giovani e meno giovani, da uomini e da donne, che mettono a disposizione idee e tempo con lo spirito del volontariato sociale. Grazie proprio a questo miscuglio di idee e proposte, le varie Iniziative che vengono organizzate riescono ad raccogliere le esigenze e a favorire la partecipazione della gran parte dei Soci, che nel 2013 hanno raggiunto quota 290, tra cui 10 minorenni, per i quali la quota annua è a carico del Centro Sociale (mentre i soci ordinari pagano 8 euro).

Quali sono state le nostre iniziative?
- Corsi di attività motoria, sia a corpo libero che Pilates, per i quali si ringrazia i Soci Istruttori che svolgono i corsi.

- Giornate socio-ricreative con conviviali in diverse occasioni: Festa del Papà, Festa della Donna, 1° Maggio, San Martì e la serata del gelato. Molto partecipate le tavolate dei



giovani, in cui si cimentano ai fornelli le nuove generazioni, preparando aperitivi vari, cene a base di pesce e degustazioni di tisane. Un grazie particolare a tutte le donne della cucina. Si è organizzato il Carnevale e la Festa di Halloween i bambini intrattenuti da un'animatrice. Al campo polivalente, durante l'estate, si organizzano "Fantasie di giochi" competizioni degne dei più famosi Giochi senza Frontiere. Abbiamo continuato gli incontri "Parliamo di..." trattando temi socio-sanitari: a Marzo con la biologa nutrizionista, Dott.ssa Federica Scarponi, si è parlato di Alimentazione; a Ottobre con il Prof.

Passerini (Presidente A.M.B.A.L.T.) si è parlato di onco-ematologia pediatrica, e a Novembre con il contributo della Dott.ssa Vanessa Ronconi (specialista in endocrinologia) si è affrontato il tema dell'Osteoporosi.

Molto apprezzato è anche il servizio che diamo nei pomeriggi con la stanza N.N. (*nonni e nipoti*) dove i bambini giocano e gli adulti si scambiano idee. Stiamo arricchendo questo servizio ai bambini con l'avvicinamento alla lettura, con il progetto "Nati per leggere", grazie alla disponibilità di un Professore, nostro Socio. Dunque iniziative che oltre al divertimento, toccano e discutono temi di attualità sociale e sanitaria.

A fine novembre si è tenuta l'Assemblea dei Soci, per il rinnovo delle cariche sociali, valide sino al Dicembre 2016.

Sono stati eletti:

- Presidente: Sopranzetti Dino
- Vicepresidente: Pierigè Laura
- Segretario Tesoriere: Fazi Angelo
- Consiglieri: Capitano Erika, Fossati Pesaresi Luca, Marasca Silvana e Mazzoni Monica

- Molto partecipato è stato anche il pranzo sociale che si è tenuto il 1° Dicembre e ringraziamo per questo i 157 soci che sono intervenuti.



Centro sociale "Lo Scacciapensieri"

Particolarmente intenso, e pieno di attività, l'anno 2013 allo "Scacciapensieri". Il Centro Sociale di via V. Emanuele, aperto tutti i giorni dalle ore 14 alle 19, continua a rappresentare un costante punto di riferimento e di ritrovo per i suoi 120 soci, proponendo loro una serie di iniziative culturali, sociali, ricreative e gastronomiche. Grazie all'instancabile lavoro di tutto il Consiglio Direttivo, i "settori d'interesse" del Centro si sono ulteriormente ampliati, attraverso la collaborazione con le altre Associazioni sociali e di volontariato presenti a Polverigi. Questa apertura ed estrema disponibilità a collaborare hanno consentito la compartecipazione nell'organizzazione di svariate manifestazioni paesane, come la "La notte delle Streghe", "Aspettando il Maggio" e i Mercatini di Natale. In ognuna di queste, il Centro Sociale ha messo a dispo-

sizione i propri spazi e i propri collaboratori, entrambi particolarmente apprezzati da quanti hanno potuto frequentare i locali durante tali eventi. Gli spazi del Centro Sociale sono inoltre a disposizione della cittadinanza per qualsiasi altra iniziativa possa interessare la collettività, come pure per l'organizzazione di momenti ricreativi o festeggiamenti, organizzati e promossi in collaborazione con privati, che possono fruire anche di una comoda cucina, perfettamente attrezzata. Tra gli appuntamenti dell'anno appena trascorso, vanno ricordati il pranzo sociale, con l'immane e squisito stoccafisso, la festa di San Martino, la Festa del socio. Importanti iniziative anche sul fronte della salute e della prevenzione, con visite specialistiche per il controllo dell'udito e l'organizzazione di un pullman, assieme alla Pro Loco di S.M. Nuova, per effettuare le cure

termali presso lo stabilimento di Genga. Tra le cose da fare per l'anno prossimo, oltre a riproporre quanto di buono già fatto nel 2013, i soci e i collaboratori hanno previsto di effettuare lavori di manutenzione e verniciatura dei locali interni e della cucina, come pure l'acquisto di una struttura mobile da posizionare nel giardino antistante. L'augurio quindi è che il maggior numero possibile di cittadini di Polverigi continuino a frequentare il Centro, indipendentemente dall'età anagrafica, con lo scopo di ampliare e migliorare le iniziative già in atto, favorendo inoltre l'integrazione e lo scambio di idee tra le nuove e le vecchie generazioni, entrambi portatrici di valori ed esperienze che hanno reso così particolare e gradevole la qualità della vita nella nostra comunità.

Teatro... e non solo

L'esibizione di Maria Pilar Perez Aspa



L'anno appena trascorso, oltre alle tradizionali attività e appuntamenti culturali organizzati dall'Amministrazione Comunale, ha visto tra iniziative in calendario quattro manifestazioni particolari. La prima è stata la mostra di pittura dell'artista locale **Daniele Duranti**, che ha riscosso un notevole successo, sia per l'afflusso di pubblico che per la qualità delle tavole, alcune delle quali già esposte alla Biennale di Venezia.



uno dei lavori di Daniele Duranti

In coincidenza con la chiusura dell'esposizione, a Villa Nappi si è tenuto **Rigenerarte Vetrina**, alla quale hanno partecipato le compa-

gnie musicali Lutherie Urbaine (Francia), Max Vandervorst (Belgio) e Riciclato Circo Musicale (Italia), e quelle artistiche Banda Riciclante e RiscArti, che hanno realizzato delle installazioni, tutte ispirate alla sensibilizzazione sul recupero dei materiali. A **RigenerArte**, è ribaltato il concetto di rifiuto, che attraverso l'arte, l'ingegno, la ricerca, diventerà materia prima, in questo caso strumenti musicali che hanno regalato al numeroso pubblico presente un concerto davvero particolare ed entusiasmante. A settembre, sempre a Villa Nappi, si è tenuta l'anteprima regionale dello spettacolo teatrale: **Federico**, vita e mistero di Garcia Lorca, dell'attrice spagnola **Maria Pilar Perez Aspa**, vincitrice del premio nazionale Virginia Reiter come migliore attrice teatrale 2005. Il commovente spettacolo, è stato un viaggio alla scoperta di Garcia Lorca e della sua poesia, attraverso il racconto dell'epoca storica che incorniciò la vita del poeta spagnolo e di alcuni aneddoti di vite illustri (Buñuel, Dalí, Neruda e altri). La narrazione, inframmezzata dalla lettura di alcune poesie dell'autore recitate con grande intensità, ha portato a Polverigi la potenza e l'essenza della Spagna con i suoi colori e i suoi ritmi. Infine sabato 21 dicembre, dopo anni di intenso lavoro di ricerca ed approfondimenti da parte della Mediateca Comunale, è stato

presentato il libro "**Mons. Rodolfo Ragnini**, protagonista del cattolicesimo nelle Marche tra ottocento e novecento" sulla vita e le opere di questo parroco di Polverigi che nei primi del 900' segnò in maniera indelebile il tessuto socio-economico e culturale del nostro Comune. Un personaggio colto e particolare, autore di ben 40 libri, che ha costruito 4 chiese e un osservatorio meteorologico, amico personale di tre Papi, e che improvvisamente si è ritrovato a ricoprire la carica di semplice parroco a Polverigi, dal 1900 al 1938, dove ha prodotto un'instancabile azione di stimolo alla crescita culturale e sociale della comunità locale. Si devono a lui infatti la realizzazione dell'asilo infantile, della cassa rurale, della farmacia, dell'unione agricola e della banda musicale. Nel 1955 venne insignito con l'onorificenza Grande Ufficiale Ordine al Merito della Repubblica Italiana, titolo che spetta a chi si distingue in attività svolte a fini sociali, filantropici ed umanitari.

lo spettacolo Rigenerarte



Una storia di streghe.. lunga 25 anni !!

Polverigi una ne fa e cento ne pensa - E' questo l'inizio dell'articolo del Messaggero Marche, che il 17 settembre 1987 presentava la prima edizione della Notte delle Streghe, "venuta in mente ad una insegnante nostalgica e romantica, **Rossella Catena**, che con l'aiuto dell'Amministrazione Comunale e di tutto il paese, ha organizzato i festeggiamenti ...". Sono passati 25 anni, 25 volte che Polverigi si accende per una notte speciale, in cui le luci si spengono, illuminata dai bagliori delle candele; una notte speciale dedicata alla più antica delle leggende, temuta ma anche ammirata..., quella delle streghe. 25

edizioni di successi, che non solo coronano un'idea indovinata e condivisa, ma che premiano anche l'entusiasmo di un intero paese. In tutti questi anni molte cose sono cambiate; le prime edizioni vedeva-

no la preparazione delle zucche intagliate e posizionate sulle strade e sulla piazza del paese, che venivano poi illuminate al calar della sera con candele di cera. Nel tempo le zucche hanno assunto nuove fisionomie: sono diventate di cartone, di cartapesta, di stoffa, con uno scheletro metallico, etc... Impossibile raccontare in poche righe tanta storia, tanti personaggi, tanti progetti, con il filo conduttore di un paese che comunque trova tante energie e tanta voglia di fare per una unica, magica notte. Una storia che passa attraverso il volontariato e che contribuisce sin dall'inizio al finanziamento di progetti di solidarietà della CARITAS (Progetto Sarajevo nel 1998, progetto Meninos de Rua del 1999), dell'Istituto Bignamini (nel 1996), dell'Associazione contro la Leucemia (nel 1999), e di acquisto nel 1989 di un cardiotelefono per la collettività. Senza dimenticare la partecipazione alla ristrutturazione dello stabile e delle



Corpo bandistico cittadino

La buona musica di una
vecchia giovane banda

Un'attività musicale densa di appuntamenti e di successi, quella dell'anno 2013 per il Corpo Bandistico Cittadino di Polverigi. A inizio giugno il ventesimo Concerto di Primavera ha visto i nostri bandisti suonare nella chiesa del SS. Sacramento (causa il clima poco... primaverile) con gli amici ospiti della Banda Musicale di Massa Martana (Pg), mentre l'ultimo sabato di luglio è stato allietato dall'esibizione, nel parco di Villa Nappi, dello storico Complesso Bandistico "Luigi Sabatini" di Acquasanta Terme (Ap) che poi a ottobre ha ospitato nel suo paese gli amici polverigiani per la "Festa d'Autunno". Evento molto suggestivo è stato il concerto sul Monte Bogo del Corpo Bandistico di Polverigi, "La banda sul monte", tenutosi nella serata del 10 agosto (notte di S. Lorenzo) nel punto più alto del comune di Polverigi, Monte Bogo appunto, al cospetto di un panorama notturno a 360 gradi e di un bellissimo cielo stellato, ricco di stelle cadenti. Il concerto è stato intervallato dalla

lettura di poesie scelte da alcuni giovani bandisti.

Esperienza positiva e brillante anche quella estiva del campo banda a Calvillano (Pu), dove il complesso bandistico ha trascorso alcuni giorni di vacanza-studio, effettuando un'apprezzata esibizione ferragostana a Montegrimano Terme, avamposto marchigiano ai confini con la Repubblica di San Marino.

Arriviamo così alla festa di S. Cecilia, tradizionale appuntamento novembrino per onorare la patrona



dei musicisti. Il concerto quest'anno è stato dedicato da tutta la banda ai suonatori o ex suonatori recentemente scomparsi, tra cui Fernando Giuliodoro (Nando), e al

maestro Adone Ingegneri, venuto a mancare a fine 2012, che ha ricostituito la nostra banda nel 1976 e l'ha diretta fino al 1993.

Numerosi sono i giovanissimi componenti, provenienti dal corso di orientamento musicale, che ultimamente sono entrati e far parte della banda, segno della validità formativa di questa ormai storica scuola di musica cittadina, alla quale ci si può iscrivere dai 6 anni in poi e in cui vengono insegnati tutti gli strumenti dell'organico bandistico. Ecco quindi che, come per magia, più passa il tempo (il sodalizio conta ben 112 anni di vita) e più la banda ringiovanisce... I giovani strumentisti formano la Junior Band di Polverigi, che lo scorso 20 dicembre si è fatta applaudire ad un riuscito concertino natalizio nella sala consiliare cittadina.

Per informazioni sulla banda e sul corso e per iscriversi a quest'ultimo, i contatti telefonici sono 339 5785572, 3398642623, 347 3226853. Visitate anche il nostro sito www.bandapolverigi.it e seguiteci su facebook per essere aggiornati sulle nostre attività musicali e associative.



opere d'arte nella Chiesa del SS Sacramento, avvenute nel 1994 e nel 2004. La festa non è solo un evento che ci rende protagonisti e ci ha portato alle luci della ribalta, ma gli incassi continuano ad essere destinati ad aiutare le Associazioni sportive e di Volontariato

presenti sul territorio e a favorire le tante iniziative sociali che si svolgono durante tutto l'anno. La 25° edizione ha decretato la maturità di questa manifestazione, con il coinvolgimento dei "vecchi" e dei "nuovi" Polverigiani, che hanno "approfittato" di questa occasione per socializzare e stringere nuove amicizie, portando alla luce capacità e fantasia, a beneficio di tutti. Le 11.000 presenze sono un record assoluto e decretano il successo dell'iniziativa. Nel dettaglio, vanno ricordati gli allestimenti del "IL VELIERO FANTASMA" dei ragazzi al "Palazzaccio", "IL MUSEO DEL TERRORE" organizzato sempre dai ragazzi al "Parco delle Rimembranze", assieme al "IL BORGO STREGATO", e "IL ROCCOLO SEGRETO" che vengono allestiti sin dal 1987. Particolarmente significativa è stata la partecipazione del Dipartimento di Chimica dell'Università di Camerino, i cui

Docenti e Laureandi hanno collaborato con streghe e stregchette all'allestimento dell'"ANTRO DELL'ALCHIMISTA" al rione Roccolo, in cui sono stati presentati, in maniera ludica, simpatici ed apprezzatissimi, esperimenti scientifici. Poi gli eventi di Villa Nappi, gli spettacoli e le esibizioni in Piazza, il Mercatino e quant'altro ha contribuito alla riuscita della Festa. Come di consueto, si sono occupate degli stand gastronomici le associazioni Avis, Banda, Basket, Ginnastica, Usap, Oratorio e Scacciapensieri, con la fattiva partecipazione della Tris Volley per la gestione degli ingressi e della Protezione Civile per quanto riguarda la sicurezza. Il successo dell'edizione "d'argento" ha confermato che si può fare molto, con la stessa passione e lo stesso entusiasmo del primo anno, riuscendo ancora a stupire i moltissimi visitatori.



Libera Università "I Cinque Castelli"

Il 28 settembre 2013 presso la Sala Consiliare del Comune di Agugliano si è svolta l'inaugurazione ufficiale del nuovo Anno Accademico 2013/2014 della Libera Università "I Cinque Castelli".

Il nuovo anno, per quanto riguarda i corsi, si presenta all'insegna della tradizione, nel riproporre le attività che hanno riscosso più successo, e rinnovamento alla ricerca di nuovi argomenti per soddisfare le varie esigenze degli utenti; come già detto anche nella presentazione dei corsi, gli iscritti alla Libera Università variano per età e per estrazione culturale e sociale, perciò l'intento è quello di proporre argomenti molto diversificati e variegati.

Tutto ciò è possibile soprattutto per la disponibilità degli insegnanti che, come ormai noto, offrono le loro competenze e il loro tempo a titolo puramente gratuito e volontario con l'unico scopo di comunicare le loro conoscenze e quindi offrire un servizio alla comunità.



I corsi attivati sono 72:

- Agugliano 23
- Camerata Picena 13
- Offagna 15
- Polverigi 10
- Santa Maria Nuova 11

Al proposito si ricorda, che a parte i corsi a numero chiuso già completi, è possibile ancora iscriversi, purché prima dell'inizio dei corsi stessi.

A Polverigi sono attivati i corsi di bigiotteria, ceramica Raku, chitarra, corso base di Taiji Quan Stile Yang, cucito 1° livello, letteratura italiana, cartapesta, uncinetto, benessere psicofisico, patchwork 2° livello.

E' importante ricordare che l'attività della Libera Università non si esaurisce con l'organizzazione dei corsi, anche se questa è e resta l'aspetto e la finalità più importante. Come lo scorso anno, anche per il prossimo Anno Accademico si programmeranno altre iniziative culturali e sociali, come le ormai tradizionali gite che riscuotono sempre un ottimo successo.

A questo proposito, si ricorda che la serata finale di premiazione del premio di narrativa "Storie... nel cassetto", organizzato in collaborazione con l'Associazione Culturale "La Guglia" di Aguglia-

no, quest'anno si svolgerà presso l'Aula Consiliare del Comune di Polverigi il 26 gennaio 2013.

Per tutte le attuali e future iniziative è possibile rivolgersi alla Segreteria aperta dalle 17,00 alle 19,00 nei giorni di LUNEDI' - MERCOLEDI' - VENERDI', ai rappresentanti e responsabili dei comuni o visitare il sito www.lute5castelli.it.

E' doveroso ancora una volta ringraziare le Amministrazioni Comunali per la disponibilità dei servizi e dei locali; ciò dimostra come ci sia la piena consapevolezza che la Libera Università è promotrice e stimolo della crescita culturale e sociale dei cittadini.

E' altresì necessario ringraziare tutti coloro che in vario modo collaborano alla riuscita delle attività. C'è sempre spazio per fare entrare nuove leve che possano dare un contributo di idee e innovazioni.

Libera Università delle Tre Età - I Cinque Castelli
www.lute5castelli.it
 email: info@lute5castelli.it
 Telefono e Fax 071.907802
 Cell. 338.1297130

Responsabile per il Comune di Polverigi: Carla Mezzelani

Scuola dell'Infanzia "Colorella"

Natale a Colorella

Aria di Natale alla scuola dell'Infanzia "Colorella", dove le insegnanti hanno allestito un presepio speciale che ha come protagonisti... i bambini! Nel presepio, che fa parte delle attività contenute nel progetto di plesso "Facciamo festa", non manca proprio nessuno: in cielo tanti angioletti vegliano sul bambino che è nato... in terra i pastori, le massaie, il falegname, il fornaio.... tutti accorrono alla grotta per portare doni al bimbo Gesù.

"Ecco il presepio giocondo che va per il mondo portando la buona novella, seguendo una Stella che brilla nel cielo e che canta così: è Natale anche qui!"

Questo è l'augurio dei bambini e delle insegnanti della Scuola dell'Infanzia "Colorella" a tutti i cittadini di Polverigi. BUON ANNO !!!!



MGG



Finalmente il libro su mons. Ragnini

Il libro atteso da anni in tutto il paese

Il 21 dicembre 2013 nella chiesa del SS. Sacramento di Polverigi, è stato presentato il diario di Mons. Ragnini che i nostri soci e tutti polverigiani aspettavano da tempo. Si è trattato di un lavoro lungo e difficile durato alcuni anni dedicati alla ricerca di notizie e documenti sull'opera e sulla vita di questo parroco che tra il 1900 e il 1938 ha trasformato il nostro comune da piccolo centro agricolo in un paese moderno, pieno di iniziative religiose (d'altro canto da un parroco non ci si poteva attendere altro) ma sorprendentemente anche sociali che ebbero il pregio di proiettarlo in un futuro di attività che si protrasse anche dopo la seconda guerra mondiale.

Vale la pena ricordare che la sua opera, iniziando da una sana attività religiosa rivolta ai giovani si trasformò anche in attività sociali con la fondazione della Banda Musicale e di un attivissimo teatrino, l'apertura della Farmacia e dell'Ospedale osteggiato dal sindaco Conte Nappi perché gli rubava la scena, passando poi per la fondazione della cassa Rurale, e l'istituzione dell'Unione Agricola a protezione dei contadini dai soprusi dei padroni. Seppe poi costruire la chiesa Parrocchiale di Rustico, restaurare case e chiese dopo il terremoto del 1930, arricchire il patrimonio culturale con l'acquisizione di numerose opere d'arte e collaborare a mille altre iniziative ad Ancona come restaurare il duomo di San Ciriaco e trasformarlo in basilica, dare inizio ai restauri di S. Maria di Portonovo e costruire una chiesa in Città (la parrocchia dei Salesiani) ed un'altra a Casine di Paterno. Il tutto finanziando in gran parte i lavori e riducendosi in povertà. Infine accusato da alcuni colleghi

della curia decise di lasciare la diocesi (e quindi l'amato Polverigi) per condurre una battaglia di giustizia durata invano fino alla morte quando la Chiesa calò un velo di silenzio che perdura anche oggi.

Dopo un duro e lungo lavoro (cinque anni circa) di ricerca in tutt' Italia ed Europa dedicati alla ricerca e catalogazione dei documenti sulla sua vita, la nostra mediateca si è addossata l'onere di realizzare il volume che contiene, secondo le sue volontà, il suo diario con a fronte, la documentazione che comprova tutta la sua frenetica attività da quando è arrivato a Polverigi nel 1900 a

quando l'ha lasciato nel 1938 comprendente oltre 500 documenti fotografici e scritti.

Si svela in questo modo un velo di silenzio per troppo tempo rimasto nascosto negli archivi, ora portato

a conoscenza di tutti per rivalutare la sua opera ed la sua vita.

Il volume di quasi trecento pagine si compone di una ricerca storica sulla vita di questo poliedrico personaggio realizzata dal Prof. Marco Severini docente di Storia Contemporanea all'Università ai Macerata e del diario anno per anno suddiviso in tre grandi capitoli dedicato agli anni 1900-1915, agli anni della Grande Guerra (1915-1921) e al dopoguerra (1921-1938) curato dal presidente in collaborazione con un gruppo di lavoro interno alla Mediateca.

Sono infine pubblicati cinque documenti, la sua bibliografia e l'albero genealogico della sua famiglia estinta per l'albero primario.

Costo del Volume:

- Prezzo Pieno € 20
- Cittadini di Polverigi € 18
- Soci Mediateca € 16

Prenotazioni tel 071 907859

Email.. mgg.polverigi@fastnet.it

Sito web mediatecapolverigi.org



Ludoteca "I colori del mondo"

Centro Aggregazione Giovanile
CAG Area 52

Tutti i lunedì e venerdì dalle 17.30 alle 20.00



Iniziativa per ragazzi dagli 11 ai 13 anni di età
che frequentano la scuola media

Salve ragazzi! Sapete una cosa?!

Quest'anno il Centro Sociale
ha degli spazi anche per voi!

Ci incontriamo tutti i mercoledì e venerdì dalle 15.00 alle 17.30 per stare insieme, giocare e divertirci... con computer, internet, ping-pong, giochi da tavolo, Wii, musica, merende e... chi più ne ha, più ne metta!!! **Vi aspettiamo!**

Iniziativa per bambini dai 6 ai 10 anni
frequentanti la scuola primaria

Vi aspettiamo per giocare, creare, ridere, fare festa e divertirci tutti quanti insieme. Quest'anno la ludoteca è aperta il lunedì, martedì e giovedì dalle 15.00 alle 17.30. **Che aspettate a venire ?**



Compagnia Teatrale Balta & Ribalta



“Tutto è finto e niente è falso”



Giovedì 22 agosto 2013, a Villa Nappi, la Compagnia "Balta & Ribalta" di S. Maria Nuova e Polverigi, ha presentato per la terza volta la commedia brillante in dialetto locale "L'Hotel del Silenzio". Nata a S. Maria Nuova alcuni anni fa, la Compagnia aveva al suo attivo diverse commedie dialettali che l'hanno fatta conoscere ed apprezzare. Poi è seguito un periodo di stasi operativa per cercare nuove forze per rinnovare ed arricchire il gruppo.

E' nata così, circa due anni fa, la collaborazione con attori e tecnici, tutti dilettanti, della vicina Polverigi.

La nuova "Balta & Ribalta", animata dalla voglia di divertirsi e far divertire, si è messa al lavoro per portare in scena una delle più collaudate commedie degli equivoci di Scarpetta.

Il testo è stato adattato in dialetto e la storia è stata ambientata a fine '800: ciò ha comportato un notevole lavoro per i tecnici (scenografi, costumisti e parrucchieri), ma l'effetto finale raggiunto è stato una bellissima cornice alla commedia.

Dopo mesi di intenso, ma divertente lavoro, i personaggi della commedia hanno lentamente preso vita e carattere. Le coppie di Felice e Rosa, Michele e Concetta, Luisa e Celestino, l'avvocato meteorobalbu-ziente e le sue stucchevoli nipoti sono diventati reali, come reali sono diventate le vicende, dominate dal caso, che li vedevano agire tra continui colpi di scena ed esilaranti trovate.

Grazie all'aiuto di sponsor (Banca di Credito Cooperativo di Filottrano filiale di S. Maria Nuova, AVIS e Grafiche Esposto di Polverigi) è stato possibile realizzare scenari, costumi e manifesti e sabato 13 aprile è avvenuto il debutto a Polverigi, con la replica il giorno dopo.

Il pubblico ha seguito con crescente interesse gli eventi che si succedevano sul palco con ritmo incalzante, sottolineando con calorosi applausi

le fasi più divertenti della commedia. Tutto ciò merito degli attori e del teatro dialettale che, quando è vero, ha una sua comicità pulita, mai volgare, che nasce dall'interpretazione caricaturale di un evento o di un personaggio.

A queste due prime rappresentazioni sono seguite altre a Gallignano, Collina, ancora a Polverigi e al Teatro Valle di Chiaravalle.

Ogni volta la commedia ha suscitato ampi ed entusiastici consensi e gli attori sono diventati sempre più padroni del loro personaggio dato che, come metodo, si recita senza l'aiuto del suggeritore.

Naturalmente la Compagnia non intende fermarsi qui ed è pronta per altre repliche e concorsi. Inoltre sta già lavorando per allestire altri lavori, visto che tutti, attori e tecnici, vogliono continuare a provare la grande magia di "fare teatro" dove "TUTTO E' FINITO E NIENTE E' FALSO" (Gigi Proietti)



Mercenari Lab

Finalmente, nella piazza centrale di Polverigi, da qualche domenica a questa parte è partito il progetto: Mercenari Lab.

All'interno del "Cinema Italia", uno stabile dato in concessione dall'oratorio, si riuniscono un gruppo di artisti, nato proprio a Polverigi, per allenare le loro abilità e poter preparare spettacoli insieme. Il gruppo di artisti sono i "Mercenari d'Oriente", gruppo ormai attivo da diversi anni su tutto il

territorio regionale e con diverse uscite anche fuori dalle Marche, noto per le sue performance che riescono a fondere, per creare spettacoli unici nel suo genere, fuoco, giocoleria, arti marziali, danza, acrobazie aeree, magia, teatro e molto altro. Ogni domenica sera, dalle 20:30 circa in poi, potete venire a provare e allenarvi con esperti, sui vari ambiti dei quali loro si occupano, studiare le basi di giocoleria, imparare acrobazie e dare al tutto un tocco di espressività artistica; quindi poter

vivere la magia e l'energia che offre la famiglia dei "Mercenari d'Oriente" in un locale spazioso e con un palco enorme.



Mercenari d'Oriente.



Associazione Inteatro

IN TEATRO

Il 2013 di Inteatro: creazione, spettacoli e perfezionamento artistico nella "Casa degli artisti"

Un 2013 carico di spettacoli prodotti e presentati, artisti in residenza, registi e operatori del cinema, progetti europei e occasioni di incontro con esperienze artistiche della scena italiana e internazionale: Inteatro ha vissuto in questo modo il suo 37° anno di attività.

Momento di maggiore visibilità è stato il Festival, che si è svolto dal 27 al 29 Giugno tra Villa Nappi, il Parco, il Teatro della Luna e il Cinema Italia. Un festival che si è riappropriato in pieno del proprio ruolo di vetrina di talenti (diversi i giornalisti nazionali e gli operatori dall'estero) e luogo magico d'incontro per compagnie professionali, giovani artisti locali, operatori e tanto pubblico di tutte le età.

Durante il corso dell'anno si sono susseguite a Villa Nappi 28 residenze artistiche di gruppi che, grazie al sostegno di Inteatro, hanno avuto la possibilità di lavorare allo sviluppo dei propri progetti di ricerca e creazione.

Inoltre, grazie alla collaborazione con la Fondazione Marche Cinema Multimedia, il Comune di Polverigi e altre associazioni del territorio, da maggio a novembre Villa Nappi ha ospitato un progetto molto particolare: CineResidenze, Masterclass di alta formazione dedicate ai mestieri del cinema che hanno portato a Polverigi maestri come i registi Marco Tullio Giordana e Francesca Archibugi, lo sceneggiatore Massimo Gaudioso, il produttore Gianluca Arcopinto, l'attrice Lucia Mascino, il Direttore della Fotografia Daniele Cipri e molti altri, per trasmettere a giovani provenienti da tutta Italia il loro sapere. Durante questi speciali week end, Villa Nappi è stata luogo di lavoro ma

anche di ispirazione e ambientazione per la produzione cinematografica di un vero e proprio cortometraggio, che sarà diffuso dando visibilità a livello nazionale all'intero territorio di Polverigi.

Ma il 2013 è stato anche un anno molto intenso per gli spettacoli prodotti da Inteatro, che sono stati presentati in tournée in tutta Italia (in particolare "L'uomo perfetto" di Mara Cassiani e "Hand Play" di 7-8chilli, ospitati all'ICSfestival di Spalato e in altre otto città italiane, e "456" di Mattia Torre, in tournée per la terza stagione) senza dimenticare il territorio e il pubblico dei bambini, ai quali sono stati proposti, in particolare, spettacoli e attività ludiche e di educazione ambientale, come l'apprezzato "7x7 Pic Nic nell'orto" con Cecilia Raponi e Filippo Paolasini.

L'anno si conclude con un importante appuntamento: l'iniziativa per ricordare, a 25 anni dalla scomparsa, Roberto Cimetta, regista e fondatore di Inteatro, con un programma di eventi, incontri, spettacoli tra le città di Ancona, Offagna e Polverigi. A Polverigi l'appuntamento è per il 25 Gennaio 2014 alle 17 con l'incontro "Big bang: nascita di un festival" e, a seguire, lo spettacolo "Iperrealismi" della danzatrice Helen Cerina.

Inteatro, Centro internazionale per la promozione e la ricerca teatrale
T. 071 9090007

info@inteatro.it - www.inteatro.it
[facebook.com/inteatro.polverigi](https://www.facebook.com/inteatro.polverigi)
twitter.com/inteatro



CINERESIDENZE Acting for camera
Masterclass con Marco Tullio Giordana



InteatroFestival 2013
Gary Stevens, Not Tony



Opera Pia Coniugi Lesti Servizi Integrati per l'Infanzia

Quest'anno L'Opera Pia Lesti ha in programma "IO E IL MIO BAMBINO": una serie di eventi per adulti e bambini volta ad ampliare i servizi per l'Infanzia che da anni la scuola offre alla comunità di Polverigi. Ecco i principali appuntamenti previsti:

I disturbi dell'alimentazione in età evolutiva, psicologa Giorgia Marziani, 22 gennaio.

Mini corso di cucina per mamme, Patrizia Lausdei, 6, 13, 20 febbraio
Gestione dei capricci, la gelosia

del fratello e i sensi di colpa del genitore, Associazione "Il Cerchio Magico", 31 marzo.

Disostruzione in età pediatrica, Croce Gialla, marzo-aprile.

Progetto "Nati per Leggere", neuropsichiatra Mauro Coppa, 5 maggio ore 18.30.

Laboratori per bambini e letture animate, maggio.

Per Info e Iscrizioni:
340 4190466 - 071 906074



IO E IL MIO BAMBINO

Attività e corsi per genitori, bimbi e insegnanti



“Francesco, va”, ripara la mia casa che, come vedi, è tutta in rovina

...dai e dai ogni giorno, con il tuo sudore, una pietra dopo l'altra, alto arriverai...” Questa frase sintetizza l'essenza della vita di un cristiano: la fede senza le opere e le opere senza la fede sono vane! Come per San Francesco, però, il primo passo è quello di capire cosa fare: all'inizio pensava di dover mettere una pietra sopra l'altra per elevare le mura, poi, invece, capì che doveva elevare le anime. Paradossalmente, nel nostro oratorio è avvenuto il contrario: abbiamo iniziato a curare prima le anime e le coscienze di bambini e ragazzi, e non le mura. 20 anni fa infatti Don Tarcisio ci mise a disposizione i locali della Parrocchia, così abbiamo iniziato a strutturare le attività di catechismo e animazione. Col tempo si è incrementata l'attività di catechesi, si son fatte attività teatrali che hanno spaziato dalle rappresentazioni sacre, ai musical e alle recite in dialetto; non sono mancate le partecipazioni alle iniziative del nostro paese come la Notte delle Streghe, le ricorrenze Civili, le Sagre, Aspettando Maggio e così via. Contemporaneamente l'Oratorio si è fatto promotore della realizzazione dei vari Progetti di Solidarietà, che quest'anno festeggia la sua 10° edizione, o come il Progetto “E state in oratorio” in cui abbiamo fatto da istruttori per far crescere altri gruppi di ragazzi di altre Parrocchie, in collaborazione con la Diocesi di Ancona. Tutto questo conferma che le nostre energie e risorse sono state sempre indirizzate a ciò che è la vocazione di un oratorio, secondo il suo fondatore San Giovanni Bosco: “crescere dei bravi cristiani e degli onesti cittadini”. Il tempo passa per l'uomo, e anche per le cose; così, anno dopo anno, anche i nostri locali, egregiamente ristrutturati due decenni fa dai ragazzi e dai genitori, hanno incominciato a sentire il peso degli anni. Vernice,

finestre, porte, rubinetti, tavoli, sedie e pavimenti si son logorati a tal punto che, i continui restauri non sono più sufficienti. Così, come San Francesco, abbiamo deciso che è ora di iniziare a mettere “mattoni su mattoni” per poter iniziare una ristrutturazione importante dei locali. Ma ognuno di noi può/deve essere San Francesco, perché ognuno di noi ha sentito che c'è una chiesa che sta cadendo in rovina: e per di più la Chiesa siamo noi e la chiesa è la nostra! La comunità parrocchiale è fatta dalle persone che la compongono e i muri della struttura appartengono a coloro che la frequentano: non dobbiamo sempre pensare che “ci sarà qualcuno che ci penserà!”. Perché non c'è più tempo. L'oratorio, che è un luogo di tutti e per tutti, ha bisogno di ognuno di noi, ora! Siccome non tutti sono capaci di pitturare o levigare, far il muratore o il piastrellatore e così via, si è pensato di aprire una sottoscrizione, chiamata “Regala un Mattoncino per l'Oratorio”, in modo tale da facilitare tutte le persone a contribuire alla sistemazione dei locali. Così, anche senza “sporcarsi le mani” di tempera o di calce, si può constatare il proprio contributo al miglioramento dell'Oratorio. Questo permetterà, infatti, ai suoi frequentatori di esser più educati e rispettosi, perché ci sarà finalmente un luogo bello realizzato con l'aiuto di tutti.

Sul nostro sito (www.oratoriobeatopiergiogiofrassati.it) c'è una pagina dedicata a questo progetto, dove vengono elencati tutti i dettagli dei lavori



da fare. Ad ogni donazione (minima di 5€ o di una mano d'opera o del materiale), si potrà avere un mattoncino a testimonianza di quanto fatto e sulla scheda riassuntiva sarà segnata una casella che terrà memoria di quanto dato. Tale donazione potrà esser fatta a Don Tarcisio oppure in segreteria dell'Oratorio. Siamo certi che con l'aiuto di tutti, per la festa dei 20 anni dell'Oratorio, 29 maggio 2014, alcuni lavori saranno già realizzati.

10° PROGETTO DI SOLIDARIETA' POLVERIGI 2014 DONIAMO UN LIBRO

Per la biblioteca di Chemba
In Mozambico



Quest'anno festeggiamo il 10° Progetto di Solidarietà, che in così tanti anni ha visto coinvolta tutta la comunità di Polverigi, dai ragazzi dell'Oratorio a tutte le Associazioni e Istituzioni del paese. E' un bel traguardo, che siamo felici e orgogliosi di aver raggiunto assieme a tutti voi, speriamo di aver portato un po' di sollievo alla sofferenza di tante persone che vivono in condizioni disagiate, sicuramente abbiamo educato all'altruismo tanti nostri bambini.

RESOCONTO PROGETTO 2013

Terremoto Emilia Romagna

Donati € 4008,00

A TUTTI, UN CALOROSO

GRAZIE !



Pro Loco Polverigi: un anno insieme

L'anno 2013 è stato ricco di eventi che hanno coinvolto, come di consueto, un elevato numero di partecipanti ed ha avuto come apice la prestigiosa ricorrenza della 25° Edizione della nostra Festa delle Streghe.

L'anno si è aperto con l'appuntamento classico del Carnevale con la Banda al Teatro Della Luna. Il periodo pasquale ha poi visto la 40° edizione dei Canti della Passione; in questa occasione è stata raccolta una somma di denaro che è stata destinata al progetto di solidarietà promossa dall'Oratorio per i terremotati di Reggiolo.

Gli eventi di Primavera hanno avuto il loro culmine con le "Serenate di Maggio", che hanno coniugato la tradizione dei fiori di carta e dei cantori, all'innovazione introdotta da "Sguardi Sposi", con la sfilata di abiti da cerimonia e da

sposi che, nella splendida cornice di Villa Nappi e della chiesa del Sacramento, ha impreziosito l'intero programma. Durante l'estate si sono svolte le "Serate sotto le Stelle" con 20 appuntamenti, tra i quali ricordiamo l'anteprima del Festival della Fisarmonica, Vetrina Rigenerarte e l'ormai tradizionale Cena in Piazza. Molto apprezzate sono poi state le visite



guidate dei turisti della Riviera del Conero con annesse degustazioni di prodotti tipici nelle aziende agroalimentari del nostro territorio. Risultato record per la 25° edizione della "Notte delle Streghe", ottenendo il traguardo prestigioso di 11.000 presenze con quasi 10.000 € destinati complessivamente alle associazioni locali, all'Ambalt (Associazione Marchigiana Bambini Affetti da Leucemia o Tumori) e ad altri interventi nel territorio. La tradizionale Sagra della Polenta ha



avuto come ospiti speciali l'Accademia dello Stoccafisso di Ancona e i ragazzi di Polverigi che frequentano l'Istituto Alberghiero di Senigallia, che hanno cucinato con i cuochi storici della Pro Loco. Le manifestazioni natalizie sono iniziate con i Mercatini e ultimate dalla riuscitissima novità di "Semplicemente Insieme", Cena di Capodanno al Teatro della Luna.

Per info: tel. 3341424643
www.prolocopolverigi.marche.it
www.nottedellestreghe.it
prolocopolverigi@hotmail.it
 Siamo anche su Facebook.



ASSOCIAZIONE VOLONTARI ITALIANI SANGUE



Pochi numeri aiutano a capire la vitalità e lo spirito di solidarietà che anima la sezione A.V.I.S. di Polverigi.

Oltre 200 soci donatori effettivi nel 2012 (eravamo 105 nel 2002), oltre 400 donazioni complessivamente effettuate nel 2012 (erano 196 nel 2002), una percentuale di donatori sull'intera popolazione tra le più alte dei comuni della provincia di Ancona. Da questi dati si vede come i cittadini di Polverigi non si tirino indietro di fronte alla solidarietà e alla cultura della donazione, in maniera tanto sentita che l'aumento demografico, che pure in quest'ultimo decennio c'è stato, è stato superato, in proporzione, dall'incremento di donatori e donazioni. Il

AVIS Polverigi

grazie del direttivo AVIS comunale non sarà mai abbastanza grande, e come sezione cerchiamo di incentivare l'iscrizione di sempre nuovi donatori, specie giovani, continuando ad organizzare appuntamenti e iniziative tradizionali (festa sociale, cena della fava, distribuzione calendario AVIS) che ci facciano sempre più conoscere sia in paese che fuori.

A proposito di ricorrenze, nel 2014 festeggeremo il 50° anniversario di fondazione della nostra sezione, nata nel 1964 per volontà dell'allora parroco don Cesare Caimmi e di un gruppo di donatori "pionieri". La festa si terrà domenica 9 marzo e vedrà la partecipazione di tante consorelle AVIS provenienti dai

comuni della provincia, della Regione e non solo, oltre che delle autorità e di rappresentanti AVIS provinciali e regionali.

Sarebbe bello che nel 2014, anno del 50°, potessimo registrare non solo una bella riuscita della festa sociale, ma anche un ulteriore incremento di nuovi donatori e donatrici, magari superiore a quello degli scorsi anni.

Intanto, agli auguri per un felice Anno Nuovo aggiungiamo il nostro ringraziamento a tutti i polverigiani per la loro costante vicinanza all'AVIS.

Per contattare l'AVIS Polverigi il nostro recapito telefonico è 345 4227518, mentre l'indirizzo email è polverigi.comunale@avis-it



A.S.D. Polverigi Basket 1992



Raggiunta ormai da tre anni l'età della... maturità, l'Asd Sige Polverigi Basket 1992 ha inaugurato ufficialmente la stagione sportiva 2013-4 con una coinvolgente "opener pubblica" nella Piazza principale del paese, luogo in cui il sodalizio del presidente Mauro Galassi ha voluto, ancora una volta, ribadire – non solo metaforicamente - la propria filosofia di vita (sportiva) improntata da sempre a promuovere una concezione davvero socializzante ed aggregante dello sport, aldilà ed al di sopra del mero risultato agonistico.

Una "partita", questa, comprensibilmente non sempre facile da gestire a tutti i livelli ed a tutte le età (in campo e fuori) ma che, evidentemente sa dare, anch'essa, buoni frutti in termini di promozione della cultura sportiva tra i giovani (in generale) e di conoscenza della pallacanestro (nello specifico), se è vero che si è toccato proprio quest'anno il record di adesioni al Centro Minibasket con quasi 80 giovanissimi minicestisti iscritti. Un piccolo successo organizzativo frutto delle tante attività promozionali proposte, che vanno

dalla riproposizione del progetto "Minibasket a Scuola" (con cui, grazie alla produttiva sinergia con le istituzioni scolastiche e le Amministrazioni Comunali del territorio, si intende proporre in orario scolastico lezioni di minibasket a beneficio di tutti gli alunni delle scuole elementari di Polverigi, Agugliano e Camerata Picena), alla collaborazione con il progetto "Smile Basket" che vede coinvolte, in stretta sinergia, altre piccole realtà basketare del comprensorio anconitano (in primis i "cugini" della Spritz) sotto l'egida tecnica di formatori ed istruttori di livello nazionale.

Anche nel versante giovanile delle Under, nonostante numeri quantitativamente (ma non qualitativamente) meno importanti, la stagione parte con i migliori auspici: verranno infatti rinnovate le collaborazioni avviate con società della provincia tecnicamente di altro (ed alto) livello a cui verranno "inviati" i migliori prospetti locali e, contemporaneamente, si allestirà una formazione U19 in collaborazione con la Don Leone Ricci Chiaravalle iscritta al relativo campionato.

I "grandi", guidati dal nuovo coach Maurizio Petri, parteciperanno invece al campionato provinciale di Prima Divisione con un roster (orgogliosamente) tutto composto da giocatori polverigiani.

Il tutto ben shakerato nel comune denominatore di una vera e propria "passionaccia" messa in campo da parte di tutti coloro che, dalla scrivania o nei 28 metri (coach Francesco Paesani, Michele Murri e Francesco Paolucci in primis), riescono a portare il proprio "mattone quotidiano" per continuare nel migliore dei modi possibili una storia nata ormai 21 anni fa e che si vuole ancora far proseguire con le stesse speranze e gli stessi obiettivi di allora.

TI ASPETTIAMO,

VIENI A PROVARE...!!

FRANCESCO : 338 3204964
MICHELE : 348 5833949
michele@polverigibasket.net
www.polverigibasket.net



U.S.D. Agugliano Polverigi

Crescere per sognare..!!

Terminata con successo e soddisfazione la stagione 2012-2013, l'USD Agugliano-Polverigi del presidente Lodovico Donzelli ha iniziato la nuova annata calcistica ancora da protagonista nel campionato di Seconda Categoria, dopo aver sfiorato il salto affrontando con poca fortuna i playoff promozione, e in tutte le categorie giovanili, partendo da Juniores, Allievi e Giovanissimi fino alla Scuola Calcio. L'obiettivo principale è quello di incrementare ulteriormente il numero dei propri tesserati, ad oggi circa 200, consapevoli e fiduciosi di aver svolto un ottimo lavoro negli ultimi anni. La Prima Squadra, visti gli ottimi risultati della precedente stagione, si trova a ridosso della zona playoff con la riconferma del mister Diego Massaccesi, affiancato dall'ex capitano Claudio Rossi e dal preparatore dei portieri Paolo Piergiovanni, che può contare su un gruppo di giocatori per la maggior parte residenti nei due comuni, quasi tutti riconfermati dal Ds Francesco Beccaceci con l'aggiunta di qualche volto nuovo, come i rientri a casa di giovani locali che nelle ultime stagioni hanno disputato campionati di categoria superiore in altre società come Manuel Raponi, Nicola Ragni e Luca Ristei. La Juniores è stata affidata a mister Cristiano Ragni che, con la collaborazione di mister Massaccesi, sta cercando di formare tecnicamente e caratterialmente più giocatori possibili in prospettiva Prima Squadra: da notare come i giovani Bianchi, Pieroni e Giuliani abbiano già esordito in Seconda Categoria, mentre altri ragazzi, anche senza giocare, hanno provato la soddisfazione di essere convocati con i più grandi; piacevole novità il rientro come dirigente in questo gruppo di Sante Ragni, volto storico dell'Agugliano. Nel settore giovanile

diretto da Gilberto Fossati confermati Roberto Luciolli alla guida degli Allievi e Mauro Montironi per i Giovanissimi, così come il responsabile tecnico Francesco Pietrucci come mister degli Esordienti. I Pulcini 2003-3004 sono allenati dal confermato Riccardo Megna, affiancato dal nuovo Riccardo Concettoni e dal giovane Matteo Molinelli, in sostituzione di Marco Perugini che ha dovuto lasciare per motivi di lavoro, mentre i 2005 sono diretti da Marco Massaccesi. La Scuola Calcio è stata affidata per il secondo anno consecutivo all'Isef Amy Santoni e all'Istruttore Jacopo Braconi, con l'aiuto in campo di Luca Fossati e del tuttofare Marco Ariola. Il preparatore dei giovani portieri sarà ancora Simone Pesaresi. Grande successo ha riscosso il 1° Torneo di Calcio Giovanile "La Terra dei Castelli" organizzato nello scorso mese di giugno presso il campo sportivo di Polverigi, manifestazione rivolta alle categorie Pulcini 2003, Pulcini 2004 e misti 2003-2004 che ha coinvolto ben 26 squadre in rappresentanza delle migliori scuole calcio della provincia di Ancona per un totale di oltre 330 giocatori partecipanti nell'arco di 20 giorni. Tanti i progetti sviluppati dall'Agugliano Polverigi, in primis quello di "Usap Società Cardioprotetta" in collaborazione con il centro Soluzioni Formative che prevede la formazione alle manovre di Bldsd e Pblsd, adulto e pediatrico, di rianimazione cardiopolmonare non solo di dirigenti e istruttori, ma anche dei genitori interessati e soprattutto di tutti i giocatori delle squadre Giovanissimi, Allievi e Juniores. Da



sottolineare che la società già dal mese di agosto si è dotata di un defibrillatore che nelle partite casalinghe viene regolarmente portato in panchina. Così come è avviato il gemellaggio con la Folgore Castelraimondo, società dell'entroterra maceratese: i Pulcini 2003-2004 sono stati ospitati lo scorso ottobre presso l'Hotel Panorama di Crispiero, dopo aver svolto delle partite contro le squadre della società locale. Nel mese di luglio ben 11 tesserati di varie fasce d'età hanno partecipato all'Atalanta Football Camp, svoltosi a Castelraimondo nell'arco di una settimana, evento che ha visto protagonista anche il nostro mister Francesco Beccaceci in qualità di istruttore della società bergamasca. Successivamente nel mese di ottobre gli Esordienti 2002 di mister Pietrucci, accompagnati da diversi dirigenti e da tanti genitori, sono stati ospiti dell'Atalanta per un weekend a Bergamo, dove hanno potuto sfidare i pari età neroazzurri ed assistere poi alla partita di Serie A Atalanta-Lazio. Satisfazioni importanti per la società sono anche la riconferma per il secondo anno consecutivo di Davide Candolfi a Gubbio dove sta giocando con gli Allievi Lega Pro e l'approdo di Filippo Sacconi all'Ascoli Calcio, dove sta affrontando il campionato Giovanissimi Nazionali, ennesima dimostrazione dell'ottimo lavoro svolto dagli istruttori biancoazzurri. Senza dimenticare il trasferimento di Federico Pascali alla Castelfrettese in Promozione, dove sta giocando con continuità. L'Usap cerca di formare il calciatore, dando la precedenza alla crescita del ragazzo con grande attenzione all'educazione ed al rispetto delle regole. Per informazioni sulle nostre attività:

Gilberto 3475908927

Polisportiva Judo Polverigi

Judo per la famiglia...

La nostra Associazione si prefigge di diffondere il Judo sul nostro territorio e di creare le migliori condizioni per rendere fruibile lo sport a tutti i cittadini.

Propone corsi di Judo, ginnastica per adulti e corsi di difesa personale. L'ampia proposta e la versatilità dei nostri corsi ci ha permesso di formulare una convenzione per le famiglie:

1 associato- quota mensile 25€

2 associati -quota mensile 40€

3 associati- quota mensile 50€

4 associati -quota mensile 60€

si riconferma così il nostro

impegno al servizio della collettività. Nella stagione in corso abbiamo visto crescere la nostra squadra giovanile, sia numericamente che tecnicamente. I giovani Judoka si sono distinti in diverse competizioni dando lustro e visibilità al nostro "giovane club". Altro obiettivo della nostra associazione è promuovere momenti di aggregazione sociale con feste in palestra, come halloween, carnevale, incontri con bambini di altre palestre e, non ultima, la riuscita festa dello sport organizzata dalla consulta.

Un ringraziamento particolare ai genitori per la fiducia accordataci e all'Amministrazione Comunale per l'attiva collaborazione. Chiudiamo positivamente l'anno in corso felici di aver trasmesso ai nostri associati lo spirito del fondatore del Judo: "Tutti insieme per crescere e

progredire".

Il contributo appassionato degli associati ci ha permesso di crescere anche con un sito aggiornato con le nostre iniziative:

Si riconfermano per la stagione 2013/14 sia il direttivo che lo staff tecnico:

Presidente: Mariella Lillini

Vicepresidente: Gianluca Nasuti

Consigliere: Massimo Falconelli

Rapp. Atleti: Franco Lillini

Insegnanti:

Marco Francesconi, Emanuele Sabbatini, Mariella Lillini.

Siamo nella palestra della scuola elementare Don Bosco il Lunedì e il Giovedì, dalle 18.00 alle 19.00 per il corso dei bambini e dalle 19.00 alle 21.00 per la ginnastica e la difesa personale per gli adulti.

Per info: 3407507911

info@poljudo.i www.poljudo.it



A.s.d. Terra dei Castelli Volley

Iniziata l'avventura in serie C

Venti anni dopo, la pallavolo maschile riconquista il massimo palcoscenico regionale: la Terra dei Castelli è al via del campionato di serie C. Sfuggita per un soffio sul campo, la promozione è arrivata in estate grazie al gioco dei ripescaggi. Un termine quest'ultimo, che forse svilisce i meriti di una squadra capace di porsi ai vertici facendo perno sulla crescita di uno dei roster più giovani ma che comunque materializza un grande traguardo e da avvio ad una stimolante avventura. La formazione allenata da Mauro Talleri porta il nome di uno sponsor locale – Donzelli Sauro ditta specializzata nella lavorazione dell'ac-

ciaio inox e del titanio – e locale ne è anche l'intelaiatura: confermati quasi in blocco gli artefici del salto di categoria, inserito un ragazzo di talento come Enrico Tomassetti che si è messo in luce in prima divisione ed infine due innesti lo schiacciatore Giancamilli di scuola falconarese ed il palleggiatore anconetano Tagliavento. "Un un torneo competitivo come la



serie C, la salvezza sarebbe il nostro scudetto", dice il presidente Tramonti, la cui attenzione è comunque rivolta principalmente al settore giovanile, dove si formano le leve del futuro che garantiranno ricambio e continuità. L'attività è ampia, perché oltre che ai campionati federali di C e prima divisione, la società partecipa anche a quelli giovanili con i gruppi under 12-13-14-15-17-19. Un impegno notevole, per affrontare il quale è stato irrobustito la staff tecnico che conta sull'apporto di Sandro Bartolani, Fabrizio Bartolani, Elisabetta Olivieri e Federico Luconi. L'attività è in pieno svolgimento e fa base al palasport di Agugliano dove si disputano le gare interne



A.s.d. Conero Karate Team

La FIJLKAM e la promozione dello sport nella scuola

La Federazione Italiana Judo Lotta Karate Arti Marziali, attraverso i propri Comitati e le Società Sportive affiliate, ha da tempo stabilito un rapporto di fattiva collaborazione con il mondo della Scuola. Basandosi sulla consapevolezza che lo sport è un efficace mezzo educativo, la ASD CONERO KARATE TEAM di Polverigi promuove lo sport Karate, già presente nella Scuola e nei Giochi Sportivi Studenteschi, caratterizzati da attività Neuro-Cognitivo-Motoria, particolarmente efficace per lo sviluppo di una serie di funzioni di fondamentale importanza per lo sviluppo dell'individuo in età evolutiva.

Con la nascita delle Olimpiadi moderne, attraverso i meccanismi dell'inclusione nella dimensione ludico-sportiva, il Karate ha conosciuto una grande diffusione nel Continente Europeo, grazie soprattutto ai grandi benefici psico-fisici che porta ai praticanti. Presso la Società Sportiva Co-

nero Karate Team, affiliata alla Federazione Fijlkam, queste specialità vengono praticate a partire dall'età di 3 anni attraverso il "Progetto Moses", in virtù della forte domanda da parte delle famiglie, che ne riconoscono la valenza educativa e formativa. Questo si evince anche dalle statistiche presentate da organismi internazionali



e dalla stampa specializzata, secondo i quali le discipline FIJLKAM sono tra gli sport più praticati dai bambini al di sotto dei 10 anni. Va inoltre sottolineato il fatto che la presenza femminile è molto consistente ed in costante crescita (ad esempio, nel Karate il numero dei praticanti femminili e maschili si

equivalente). Questo trend è in atto ormai da anni e la FIJLKAM ha adeguato le proprie strategie, adeguandole alle esigenze delle famiglie e ai bisogni di formazione dei piccoli praticanti. Il Conero Karate Team è presente sul territorio di Polverigi da oltre 6 anni e si occupa di formazione ed educazione psico-motoria con tre corsi ben distinti per bambini, fanciulli e ragazzi/e nei giorni di martedì e venerdì dalle ore 16,30 alle 20,00 presso la palestra delle Scuole Elementari Don Bosco. Quest'anno, grazie al lavoro svolto dallo staff Tecnico, nelle persone del Maestro Marco Mancinelli cintura nera 6° Dan e dell'Istruttore Paolo Barca cintura nera 4° Dan, il numero degli allievi ha superato la soglia dei 40 partecipanti, i quali necessiterebbero di una struttura di maggiori dimensioni, e per questo confidiamo nella fattiva collaborazione da parte dell'Amministrazione Comunale, che ringraziamo per l'aiuto sin qui concesso e per tutto ciò che potrà fare in futuro.



A.s.d. Palestra Harmony A.I.C.S.

è da Trent'anni che...

Gennaio 1984 è stato l'anno in cui abbiamo iniziato la nostra sfida, in un luogo tranquillo e familiare, dove ti puoi allenare con serenità e serietà e, soprattutto dove puoi lasciare i tuoi figli con fiducia e tranquillità, i quali saranno seguiti e controllati nei loro allenamenti; perché, per tutelare il vostro benessere fisico, insegnano laureati in scienze motorie e istruttori diplomati. Qui gli insegnanti ti seguiranno nel tuo allenamento, proponendoti programmi finalizzati ai tuoi obiettivi: il rapporto umano ed il contatto diretto sono la base di partenza per farti ritrovare quel benessere fisico con il quale puoi affrontare bene i tuoi impegni quotidiani. La nostra è una filosofia di vita attiva, infatti tutto il personale, provenendo già da attività

sportive agonistiche, e grazie ad un processo continuo di formazione e aggiornamento, è in grado di offrirti tutta la sua esperienza maturata in questi anni, sia tecnica che teorica. Inoltre abbiamo il nostro elemento più giovane, Santoni Amy che, oltre ad avere la Laurea di Scienze Motorie, il 21 ottobre di quest'anno, ha ottenuto anche la laurea specialistica in

"Rieducatore Funzionale", per essere sempre più adeguati e pronti alle richieste più specifiche dei nostri soci. Ambiente tranquillo e riservato all'insegna della totale qualità del lavoro, proponiamo allenamenti personalizzati dimagranti, tonificanti o per il raggiungimento di una buona forma fisica. Una palestra come PERSONAL TRAINER per seguirti ed avviarti verso uno stile di vita improntato e rivolto al benessere PSICO-FISICO. CONSULTACI, MEGLIO PREVENIRE. per uno stile di vita sano e attivo.



Polverigi Via R. Sanzio, 3
Tel. 071906231

info@palestraharmony.it
www.palestraharmony.it



HARMONY POLVERIGI

A.s.d. Ginnastica Polverigi

Ed ora possiamo volare...

Grande fermento per la Ginnastica Artistica Polverigi. Quest'anno, non solo le atlete sono raddoppiate rispetto alla stagione 2012/2013, ma le ragazze si stanno alacremente preparando per le gare della prossima stagione. In seguito all'ottima posizione conquistata a maggio nei Campionati Nazionali, si è reso necessario l'uso delle parallele asimmetriche per il passaggio di categoria. Principale "responsabile" di questa promozione è stata la tredicenne Chiara Radoni, classificatasi quarta a Montelupo Fiorentino. Una vittoria quanto mai strepitosa, soprattutto in considerazione del fatto che la Ginnastica Polverigi è un'associazione di volontariato, che si adopera per proporre uno sport alternativo alle bambine dai 3 anni in poi. Campionati a parte, l'acquisto delle parallele ha

riempito di orgoglio ragazze e genitori. Ringraziamo perciò l'Amministrazione Comunale per averci concesso la possibilità di allestire adeguatamente la palestra delle Scuole Medie in quanto l'attrezzo, piuttosto costoso, richiede ampi spazi per il montaggio. Si ringraziano inoltre tutti i volontari, che montano e smontano le parallele più volte a settimana, per realizzare il sogno delle nostre ragazze, poiché poche



Società possono vantare la dotazione di questo attrezzo.

La Ginnastica Polverigi, rinnovata anche nelle sue divise, da sport individuale sta crescendo come una vera e propria squadra, composta non solo dalle allenatrici e dalle atlete, ma anche da genitori e volontari, che si adoperano anche finanziariamente per sostenere questo meraviglioso sport. Grazie a tutti!

Seguici anche sulla nostra pagina Facebook: www.facebook.com/GinnasticaPolverigi o su ginnasticapolverigi.wordpress.com



Giovane tennista alla ribalta

A sya Pasquini ha iniziato a giocare a tennis all'età di 7 anni, presso il circolo di Camerata Picena. Nonostante la giovane età, ha già partecipato a numerosi, iniziando dalla categoria 4NC. All'età di 10 anni è stata selezionata per far parte della squadra provinciale, ottenendo ottimi risultati, sino a disputare le gare di semifinale. Da due anni fa parte dell'Accademia del tennis MTA di Jesi, allenandosi costantemente per 3 giorni la settimana con il maestro Luca Quintiliani e la supervisione del tecnico Massimiliano Albarella. In campo sa già farsi valere e sta raccogliendo i frutti di tanto lavoro, vincendo molti tornei giovanili, tra cui trofei Kinder, di livello nazionale arrivando alla categoria 4.3. Nell'ultimo trofeo Kinder, disputato a Civitanova, dopo aver caparbiamente combattuto in campo con degli splendidi scambi, finendo 6-4, 4-6, 6-4 si è classificata seconda, ottenendo anche un bel momento di gloria e visibilità, attraverso il canale televisivo "Super Tennis", che ha trasmesso l'incontro e le interviste alle giovani protagoniste





A.s.d. Tris Volley

Il 2013 è stato un vero e proprio anno da incorniciare per la Tris Volley: è stato infatti ed innanzitutto l'anno della promozione e del ritorno in serie D per la nostra squadra, un risultato arrivato al culmine di una stagione giocata ad alto livello con risultati eccellenti: dopo una prima fase trionfale nella quale le ragazze di Lucchetti e Gambella hanno raccolto ben otto successi consecutivi, nella seconda fase pur proseguendo positivamente hanno dovuto lasciare il primo posto e quindi la promozione diretta ai Leoni di Osimo, andando poi a guadagnare la sospirata promozione nei play off regionali. La data del 6 giugno e la vittoria di Camerino che ha sancito il risultato rimarrà scolpita nella memoria di tutti - giocatrici, allenatori, dirigenti e sostenitori -

presenti in quella circostanza che ha permesso di condividere la festa della promozione da tanto tempo attesa. Vogliamo qui di seguito ricordare i nomi di tutti i protagonisti di questa cavalcata vittoriosa: Martina Gorini, Giorgia Crispiani, Roberta Palmucci, Caterina Camborata, Nicoletta De Vena, Federica Grilli, Vittoria Arcangeli, Eleonora Viggiano, Veronica Balercia, Michela Carletti, Elisa Turbanti, Valentina Martelli, Giorgia Mengarelli, Giulia Santilli, Serena Antonelli, Alessandra Compagnucci. Alle-

natori Daniele Lucchetti e Enzo Gambella che come dei magistrali direttori di orchestra hanno permesso alle ragazze di esprimersi in gradevoli melodie. Da menzionare anche il prezioso contributo ottenuto dai sempre presenti dirigenti Camborata Ugo, Gianfranco Gambella e Silvano Turbanti. Quest'anno la squadra - con qualche prezioso innesto (il prezioso rientro di Giulia Beccaceci, poi Giulia Floren-



tino e Marica Olivastrelli) - si sta cimentando nel campionato di serie D in un girone che sta esprimendo tutto il suo equilibrio: dopo un avvio incerto la squadra sembra ora aver ingranato la marcia e trovato il giusto ritmo ottenendo quattro vittorie consecutive che l'hanno proiettata ai vertici della classifica: non ci resta che augurare un 2014 pieno di altrettante soddisfazioni. I successi ottenuti dalla prima squadra sono comunque da considerare la "punta dell'iceberg" rappresentato da un'attività di base

diffusa e capillare a livello giovanile: da segnalare infatti il bel risultato ottenuto dalle ragazze della seconda divisione che hanno sfiorato nei play off la promozione in prima obiettivo che a questo punto potrebbe essere raggiunto nella corrente stagione. Nell'ambito della partecipazione qualificata a tutti i campionati giovanili, una menzione particolare meritano i gruppi più giovani ed in particolare il gruppo under 13 guidate da Matteo Pieroni che quest'anno stanno confermando gli ottimi progressi registrati lo

scorso anno e il gruppo under 14 guidato da Gabriele Vasconi e Daniele Lucchetti che quest'estate hanno trionfato nel prestigioso torneo Volleuropeo vincendo contro le principali formazioni di categoria della regione; ricordiamo qui di seguito i nomi delle ragazze protagoniste di questo prestigioso successo: Giada Mosca, Ylenia Gioia, Rachele Gramaccia, Barbara Giuliani, Chiara Fabbietti, Giulia Cardoni, Alessandra

Grilli, Virginia Arcangeli, Margherita Grilli, Nicole Fiori, Aurora Pierpaoli, Giulia Montesi.

Dopo un 2013 così ricco di soddisfazioni ci auguriamo di raccogliere altri successi prestigiosi nel prossimo anno e soprattutto di poter continuare a giocare all'insegna del divertimento

Info: Camborata Ugo 3346312122
Gambella Gianfranco 3939072357
trisvolley1@virgilio.it
www.trisvolley.blogspot.it

E' arrivato l'Album delle Figurine !

Quest'anno la comunità sportiva, e non solo, di Polverigi si è fatta un regalo. E' stato infatti realizzato un album delle "figurine", i cui protagonisti sono tutti gli sportivi e i praticanti delle Associazioni del nostro territorio, che sono oltre 500 ! Questa bella e simpatica iniziativa non vuole essere autocelebrativa, ma ha lo scopo di far conoscere, apprezzare e valorizzare le tante realtà sportive presenti nel nostro Comune, sostenute da volontari che quotidianamente si adoperano per promuovere tra le giovani generazioni i valori dello sport, fatto di sacrificio, solidarietà e socializzazione, che sono i mattoni e il collante per "costruire" i cittadini del futuro. Alla realizzazione della rivista, promossa e

patrocinata dall'Assessorato allo Sport del Comune, hanno aderito con entusiasmo ben 12 Associazioni, che svolgono la loro attività negli impianti sportivi comunali. La "politica sportiva" di questa Amministrazione è sempre stata quella di favorire, appoggiare ed incentivare la pratica sportiva, attraverso la realizzazione, il miglioramento e la manutenzione dei propri impianti e la loro messa a disposizione delle Società a tariffe puramente simboliche, per non gravare sui loro costi di gestione, che sui tramuterebbero in maggiori oneri per tutti i praticanti. Gli album con le figurine sono in vendita presso le edicole e le cartolerie di Polverigi.



Biogas, due pesi e due misure?

La realizzazione dell'impianto a biogas in Via dell'Industria, probabilmente ha fatto sorgere un dubbio a tanti concittadini, sul perché l'Amministrazione non abbia intrapreso le stesse azioni nel valutare la realizzazione di questo impianto, rispetto invece a quanto fatto per quello che doveva sorgere in località Monte Torto, in Comune di Osimo, e prospiciente la zona residenziale di San Vincenzo.

In sostanza, sono stati adottati due pesi e due misure per valutare due impianti identici?

Con queste poche righe, vorremmo chiarire, speriamo in maniera definitiva, che le cose non sono andate esattamente in questa maniera.

Innanzitutto iniziamo con il dire che i due impianti di produzione di energia da fonte rinnovabile (biomasse), erano differenti, in particolar modo per quello che riguarda la loro dimensione.

Infatti mentre la centrale di Via dell'Industria ha una potenza max. di 249 Kw, quella di Monte Torto era stata progettata per averne una pari a 999 Kw, quattro

volte tanto (non a caso l'impianto di Polverigi ha 2 cisterne mentre quello osimano né avrebbe dovute avere 4 e con dimensioni maggiori).

La differenza di potenza rappresenta quindi lo snodo cruciale per capire le possibili azioni che potevano essere intraprese dall'Amministrazione Comunale, in quanto in base alle dimensioni la normativa regionale prevede procedure autorizzative completamente differenti.

Nel caso specifico di Via dell'Industria, la legge vigente al momento dell'inizio della pratica amministrativa (giugno 2010) prevedeva che l'im-

pianto essendo inferiore ai 250kW non era sottoponibile a V.I.A. (Valutazione d'Impatto Ambientale), ma anzi l'iter burocratico era semplificato, in quanto i lavori potevano iniziare a seguito della presentazione di una semplice Denuncia Inizio Attività (come avviene ad esempio per pratiche che riguardano il rifacimento di una recinzione o la sostituzione delle tegole di un tetto). In definitiva il tecnico incaricato dalla ditta presenta il progetto asseverando il rispetto della normativa, e dopo 30



gg, senza che l'ufficio Tecnico Comunale abbia eccepito irregolarità circa il rispetto delle norme urbanistico edilizie (comprese le distanze da fossi e strade), possono iniziare i lavori. Inoltre la norma stabilisce che la collocazione dell'impianto dev'essere in zona agricola, non industriale.

Nel caso invece della centrale che doveva sorgere a Monte Torto, essendo un impianto di potenza pari a 999 kW, la normativa prevedeva la procedura di assoggettabilità a V.I.A., e pertanto l'Amministrazione Comunale in quanto confinante con Osimo, ha potuto presentare secondo la

normativa, in sede di pubblicazione del progetto, delle osservazioni allo stesso, contestando come già riportato nel giornalino informativo del Comune di quel periodo le seguenti criticità: a) possibili impatti cumulativi vista la presenza a poche centinaia di metri di un altro impianto a biogas di uguale potenza (Casenuove - Leopardi/Dittajuti); b) la presenza di un microambito ambientale classificato di rilevante valore paesistico (Monte Torto) e l'inserimento di un impianto in un contesto naturale, incontaminato dal punto di vista ambientale; c) le problematiche della viabilità legate alla inadeguatezza di Via Coppa (larghezza e pendenza) a sopportare un sensibile aumento di traffico dovuto al necessario approvvigionamento di biomasse per la centrale, proveniente tra l'altro da terreni lontani, considerata l'insufficienza dei fondi agricoli limitrofi per produrre quantità di insilati sufficienti ad alimentare una centrale di tali dimensioni ed accogliere poi il digestato prodotto.

Inoltre, le osservazioni sopra formulate avrebbero avuto probabilmente una scarsa valenza per quanto l'impianto di via dell'Industria, considerate le sue dimensioni e la sua collocazione in prossimità della zona industriale.

Comunque, al termine di questa breve illustrazione delle procedure inerenti l'autorizzazione delle centrali a biogas, e verificata la diversa normativa che regola la loro costruzione, ci sentiamo di poter affermare senza timori di smentita, che da parte dell'amministrazione Comunale non sono stati adottati assolutamente due pesi e due misure nell'affrontare la realizzazione di tali impianti.

DONIAMO PER IL FUTURO
Grande Festa di fine anno Polverigi - Scuola

Appuntamento il 17 Maggio Stadio di Calcio di Polverigi

Il progetto nasce da un'idea di un' insegnante, mamma di due bambini, alle prese ogni giorno con i continui tagli alla **SCUOLA** che l'attuale realtà *socio-economica* del nostro paese impone. L'importanza di poter disporre di fondi e mezzi adeguati garantire l'**ISTRUZIONE**, è evidente, e questo ha stimolato in modo decisivo la proposta di questo progetto che riguarda tutta la nostra comunità, e per questo si sta costituendo un Comitato di genitori che curerà l'organizzazione dell'intero evento

Vi invitiamo ad iscrivervi alla pagina *Facebook* :

"GRANDE FESTA DI FINE ANNO - POLVERIGI- SCUOLA".

Il costo del biglietto sarà di € 1 e l'intero ricavato sarà destinato all'acquisto di materiale per le scuole dell'Infanzia, Primaria e Secondaria di **POLVERIGI**.

Per info: Laura 347-7185285 e Ida 348-3202007

Poeti rapper

Diamo il benvenuto a Polverigi ai nuovi residenti Adele Moscato e Andrea Ansevini, poeti rapper.

Appena giunti a Polverigi hanno pubblicato una poesia dal titolo "Polverigi imbiancata" visibile su Youtube dedicata a tutti i Polverigiani. Per saperne di più sulle loro attività potete contattarli sulle pagine Facebook.





**PROTEZIONE CIVILE
POLVERIGI**



sisma al Conero). Durante i mesi di "calma", il Dipartimento Regionale di Protezione Civile ha

Ci avviciniamo al quinto anno dalla costituzione del gruppo comunale di protezione civile e, purtroppo, durante il 2013 si sono verificati molti eventi calamitosi in tutta la nostra penisola, e non solo. La Protezione Civile è sempre intervenuta a supporto delle popolazioni colpite da eventi straordinari e per questo, durante lo scorrere dei mesi, il nostro gruppo di volontari è stato allertato per le varie situazioni che si sono presentate (sisma in Garfagnana ,

organizzato corsi di formazioni per i volontari, sia teorico-legislativi sulla sicurezza e salute del volontario che sulle normative da attuare in caso di necessità, fino ad arrivare a quelli pratici per l'utilizzo di macchinari ed attrezzature (ottenendo così attestati di abilitazione), per giungere ad avere, in tutte le province marchigiane, un unico sistema di procedure, da attuare in caso di necessità. A livello comunale abbiamo collaborato con le varie Associazioni per la buona

riuscita delle manifestazioni locali. In collaborazione con l'amministrazione, abbiamo provveduto alla revisione del piano di emergenza comunale, come ci richiesto dalle normative, e a breve il lavoro sarà presentato alla popolazione e sarà inviato un opuscolo a tutte le famiglie, contenente le informazioni necessarie in caso di eventi straordinari. Abbiamo intenzione di ampliare il nostro equipaggiamento per il primo intervento (arriveranno già una motosega ed una motopompa. Un passo alla volta e si arriva dappertutto.

Per qualsiasi informazione è possibile contattarci al Tel. 335 6928837 .

48h del Soccorso, edizione 2013

Nel week-end 19 - 20 - 21 luglio 2013 si è svolta la seconda edizione del progetto "48h del Soccorso", un week end informativo/formativo organizzato dalla P.A. Croce Gialla di Agugliano con il patrocinio dei Comuni di Agugliano, Camerata Picena e Polverigi e rivolto ai giovani tra i 14 e i 16 anni. Nel suggestivo scenario dell'ex convento di Castel d'Emilio si è allestito un campo base con tende e cucina da campo fornite dalla Protezione Civile Regionale. Il progetto ha avuto la collaborazione dei volontari della protezione civile dei tre comuni per montare le tende e gestire il campo, e della presenza degli psicologi dell'A.P.E. che hanno permesso ai giovani di analizzare l'esperienza che stavano vivendo e le emozioni che stavano provando. A fianco dei ragazzi, in veste di tutor i giovani che hanno preso parte all'edizione delle 48 ore dell'anno scorso.

Alessandro Ausili, Alessio Castellini, Benedetta Mormile, Camilla Evangelisti, Carmela Pagano, Chiara Ulisse, Eugenia Argentati, Mattia Mosca, Melissa Evangelisti e Samuele Pistoli: sono loro i protagonisti delle 48h del soccorso - 2013. Da venerdì a domenica i ragazzi hanno condiviso un'avventura che li ha portati a dormire in branda, fare la fila per usare il bagno e riordinare tende e cucina vivendo il divertimento e il disagio di un vero campo base. Durante le ore di "lezione", oltre alle informazioni sul volontariato,

gli istruttori della Croce Gialla hanno contribuito alla formazione-base dei ragazzi dando loro nozioni di primo soccorso e BLS e spiegando come è allestita un'ambulanza e come si usano le attrezzature che si trovano a bordo. Ma, sicuramente, i momenti più belli sono stati quelli in cui, grazie al lavoro dei truccatori/volontari dell'AVIS di Corinaldo, i ragazzi, a rotazione ,si sono trasformati in feriti, ustionati, traumatizzati e hanno preso parte a simulazioni di eventi che hanno richiesto l'intervento del 118. Sirene e luci accese le ambulanze sono intervenute per un incidente con testacoda in un campo alle Piane, un malore in piazza a Polverigi, un incendio nel cinema di Agugliano, un tentato suicidio e un bimbo ferito in un parco giochi. L'ultimo giorno, causa un sisma di magnitudo elevata, si è simulata l'evacuazione del convento di Castel d'Emilio con la collaborazione dei volontari della protezione civile. Fra le sirene e i fumogeni i giovani volontari, o

aspiranti tali, hanno dimostrato una incredibile capacità di calarsi, con serietà, nel ruolo del soccorritore. Per concludere il week end, un grande cerchio tutti seduti sul prato, momento di condivisione tra genitori, ragazzi e volontari con la mediazione degli psicologi dell'A.P.E. Un'esperienza unica ed inimitabile. Tant'è che al momento dei saluti nessuno voleva essere il primo ad andarsene e allora si è deciso di prolungare la serata rimanendo al campo a mangiare insieme. Le chiacchiere sembravano non dover finire mai fuori e sotto la tenda. Le stelle come tetto.

E lunedì, nella sede della Croce Gialla, di nuovo insieme per indossare la divisa e cercare, insieme, di dare un senso a quello che in maniera così forte si era provato per tre giorni. Grazie! Grazie a tutti quelli che ci hanno creduto, che hanno partecipato e contribuito al progetto. Questo progetto che continuerà perché dopo mesi i nostri ragazzi continuano ad andare in sede a prestare servizio o anche solo per chiacchiere con i volontari, con tutti i volontari, senza distinzione di esperienza o di età perché c'è qualcosa che li unisce: la voglia di rendersi utili, la voglia di fare qualcosa con gli altri e per gli altri. E noi siamo contenti di avere "causato" tanto entusiasmo in questi ragazzi perché l'entusiasmo dei giovani, quando si è acceso, è qualcosa che non si può fermare.





Nata nel 1901 la Banca di Ancona (ex Cassa Rurale Cattolica di Depositi e Prestiti di Varano), nell'aprile di quest'anno ha recentemente rinnovato gli organi sociali, che in maniera sempre più incisiva confermano l'impegno della Banca nel valorizzare e rafforzare la relazione con i soci, considerandoli destinatari primari non solo di servizi bancari, ma anche di attività sociali e culturali.

Far parte della compagine sociale della Bcc di Ancona significa appartenere ad una Cooperativa di Credito che mette le esigenze dei Soci al primo posto nelle sue politiche aziendali a servizio del territorio.

VANTAGGI ECONOMICI RISERVATI AI SOCI

SCONTISTICA SU BENI E SERVIZI

Tutti i clienti Soci della Banca possono usufruire di sconti per l'acquisto di beni e servizi presso la rete degli esercenti (negozi, studi professionali, laboratori analisi,...) convenzionati.

Cosa serve? Ritira se non l'hai già fatto la "Tessera del Socio BCC di Ancona" alla Tua filiale di riferimento ed esibiscila al momento di un acquisto presso uno dei punti vendita che trovi elencati nel sito della banca (www.ancona.bcc.it/area-soci/convenzioni esercenti) ed otterrai uno sconto immediato alla cassa.

Tra gli attuali aderenti:

- Cosentino Giuseppe – imbianchino – Via G. Marconi, 89 Polverigi
- Martarelli srl – autoriparatore- Via Dell'Industria, 21 Polverigi
- Autocarrozzeria Fabbietti snc – Via San Giovanni, 66/68 Polverigi
- Parrucchiera Lorella – Piazza Umberto 13, Polverigi

PRESTITO LIBRI SCOLASTICI

(senza interessi e senza spese) destinato all'acquisto di libri di testo per le scuole medie e superiori.

BORSE DI STUDIO

riservate annualmente a Soci e figli di Soci distintisi negli studi universitari e nel conseguimento della maturità di scuola media superiore.

PRESTITO SANITÀ SOCIO

destinato al finanziamento di fatture attestanti le spese mediche sostenute personalmente dal socio o dai componenti del nucleo familiare.

PRESTITO MASTER

finanziamento concesso a favore dei soci (o figli dei soci) laureati per la frequentazione di Master Italiani ed Internazionali.

SOCIO IN SALUTE

la polizza di Bcc Assicurazioni che si fa carico delle necessità più onerose che possono accidentalmente capitare intaccando i risparmi: rimborso delle spese sanitarie dovute ad un intervento chirurgico importante,

la protezione del patrimonio dei danni causati a terzi, un aiuto per risolvere alcune questioni legali.

POLIZZA "BCC Vita Basic Soci"

è una polizza vita pensata per garantire ai sottoscrittori una nuova soluzione per la gestione del risparmio.

PER GLI IMPRENDITORI

la Banca Ti è vicina con un Servizio di analisi finanziaria di bilancio gratuita offerta a tutte le società socie della banca ed aggiornamenti continui su nuovi bandi e strumenti di Finanza Agevolata.

Infine e per Tutti Voi i seguenti ulteriori benefici di essere socio della nostra banca:



BANCA DI ANCONA
CREDITO COOPERATIVO
Fondata nel 1901

Un investimento su misura per i nostri soci



3,75%

OBBLIGAZIONI per i nostri soci

tasso fisso 3,75%
durata di 5 anni



www.ancona.bcc.it